



# รายงานผลการใช้จ่ายงบประมาณประจำปี งบประมาณ พ.ศ. ๒๕๖๕



สำนักงานเขตพื้นที่การศึกษาประถมศึกษาราชบุรี เขต ๒  
สำนักงานคณะกรรมการการศึกษาขั้นพื้นฐาน  
กระทรวงศึกษาธิการ

## คำนำ

สำนักงานเขตพื้นที่การศึกษาประถมศึกษาสุราษฎร์ธานี เขต ๒ ได้จัดทำรายงานผลการใช้จ่ายงบประมาณ ประจำปีงบประมาณ พ.ศ. ๒๕๖๕ เพื่อรายงานรายละเอียดข้อมูลผลการใช้จ่ายงบประมาณ ปัญหา อุปสรรค ข้อเสนอแนะ ผลสัมฤทธิ์ตามเป้าหมาย ประจำปีงบประมาณ พ.ศ. ๒๕๖๕ ซึ่งสามารถนำข้อมูลที่ได้ไปใช้ในการวางแผนของงบประมาณ และควบคุมการใช้จ่ายงบประมาณในปีถัดไป

ในการนี้ คณะผู้จัดทำหวังเป็นอย่างยิ่งว่ารายงานผลการใช้จ่ายงบประมาณประจำปีงบประมาณ พ.ศ. ๒๕๖๕ จะเป็นประโยชน์ในการบริหารจัดการการศึกษาขั้นพื้นฐานต่อไป

กลุ่มบริหารงานการเงินและสินทรัพย์  
สำนักงานเขตพื้นที่การศึกษาประถมศึกษาสุราษฎร์ธานี เขต ๒

# สารบัญ

หน้า

★ คำนำ	
★ สารบัญ	
★ รายงานผลการใช้จ่ายงบประมาณประจำปีงบประมาณ พ.ศ. ๒๕๖๕	
งานที่ ๑ การเบิกเงินสวัสดิการค่ารักษาพยาบาลและค่าการศึกษาบุตรของข้าราชการบำนาญ / ข้าราชการและลูกจ้างประจำในสำนักงานเขตพื้นที่การศึกษาประถมศึกษาจันทบุรี เขต ๒ ทุกสัปดาห์ที่มีการขอเบิกเงิน	๑
งานที่ ๒ การจ่ายเงินงบประมาณและเงินนอกงบประมาณ ผ่านระบบ KTB Corporate Online	๓
งานที่ ๓ การดำเนินการขอรับบำเหน็จตกทอดข้าราชการถึงแก่ความตาย	๔
งานที่ ๔ การจ่ายเงินสวัสดิการค่ารักษาพยาบาล และค่าการศึกษาบุตรของข้าราชการและลูกจ้างประจำ สังกัดสำนักงานเขตพื้นที่การศึกษาประถมศึกษาจันทบุรี เขต ๒	๕
งานที่ ๕ การเบิกจ่ายเงินค่าจ้างลูกจ้างชั่วคราว	๖
งานที่ ๖ การเบิกจ่ายเงินอุดหนุนรายการค่าใช้จ่ายในการจัดการศึกษาขั้นพื้นฐาน	๗
งานที่ ๗ การวางฎีกาเบิกเงินในระบบ GFMS	๘
งานที่ ๘ การจ่ายเงินเงินเดือน และค่าจ้าง ของข้าราชการและลูกจ้างประจำสังกัด สพป.รบ.๒	๘
งานที่ ๙ การเบิกเงินค่าสาธารณูปโภคของสำนักงานเขตพื้นที่การศึกษาประถมศึกษาจันทบุรี เขต ๒ และโรงเรียนในสังกัด	๙
งานที่ ๑๐ การดำเนินการขอหนังสือรับรองสิทธิ ในบำเหน็จตกทอดเพื่อใช้เป็นหลักทรัพย์ประกัน การกู้เงินกับสถาบันการเงินของผู้รับบำนาญและผู้รับบำเหน็จรายเดือน	๑๐
งานที่ ๑๑ การดำเนินการขอรับบำเหน็จดำรงชีพ	๑๒
งานที่ ๑๒ การดำเนินการขอรับเงินช่วยเหลือพิเศษ ๓ เท่า	๑๓
งานที่ ๑๓ การดำเนินการจัดซื้อจัดจ้างภายในสำนักงานเขตพื้นที่การศึกษาประถมศึกษาจันทบุรี เขต ๒	๑๔
★ สรุปรายงานผลการใช้จ่ายเงินงบประมาณรายจ่ายประจำปีงบประมาณ พ.ศ. ๒๕๖๕	๑๕
★ ภาคผนวก	
★ คณะผู้จัดทำ	

# รายงานผลการใช้จ่ายงบประมาณประจำปีงบประมาณ พ.ศ. ๒๕๖๕

## สำนักงานเขตพื้นที่การศึกษาประถมศึกษาจันทบุรี เขต ๒

### งานที่ ๑

๑. ชื่องาน/โครงการ การเบิกเงินสวัสดิการค่ารักษาพยาบาลและค่าการศึกษาบุตรของข้าราชการบำนาญ / ข้าราชการและลูกจ้างประจำในสำนักงานเขตพื้นที่การศึกษาประถมศึกษาจันทบุรี เขต ๒ ทุกสัปดาห์ที่มีการขอเบิกเงิน

### ๒. การดำเนินงาน

- ๒.๑ ข้าราชการบำนาญ / ข้าราชการและลูกจ้างประจำประจำในสำนักงานเขตพื้นที่การศึกษาประถมศึกษาจันทบุรี เขต ๒ ส่งเรื่องขอเบิกเงินสวัสดิการค่ารักษาพยาบาลและค่าการศึกษาบุตร ภายในวันพุธของสัปดาห์
- ๒.๒ เจ้าหน้าที่ทำการตรวจสอบหลักฐานเอกสารให้ถูกต้อง ครบถ้วน
- ๒.๓ เจ้าหน้าที่เสนอขออนุมัติเบิกเงินต่อผู้อำนวยการสำนักงานเขตพื้นที่การศึกษาประถมศึกษาจันทบุรี เขต ๒
- ๒.๔ ผู้อำนวยการสำนักงานเขตพื้นที่การศึกษาประถมศึกษาจันทบุรี เขต ๒ อนุมัติให้เบิกเงิน
- ๒.๕ เจ้าหน้าที่เสนอขออนุมัติวางฎีกาต่อผู้อำนวยการสำนักงานเขตพื้นที่การศึกษาประถมศึกษาจันทบุรี เขต ๒
- ๒.๖ ผู้อำนวยการสำนักงานเขตพื้นที่การศึกษาประถมศึกษาจันทบุรี เขต ๒ อนุมัติฎีกาในระบบ GFMS
- ๒.๗ คลังจังหวัดจันทบุรี อนุมัติฎีกา
- ๒.๘ เงินงบประมาณที่ขอเบิกโอนเข้าบัญชีสำนักงานเขตพื้นที่การศึกษาประถมศึกษาจันทบุรี เขต ๒
- ๒.๙ เจ้าหน้าที่ทำการจ่ายเงิน โดยการโอนเงินผ่านระบบ KTB Corporate Online ให้กับผู้มีสิทธิรับเงิน

### ๓. ผลการดำเนินงาน

- |   |                           |
|---|---------------------------|
| ๓.๑ จ่ายเงินค่ารักษาพยาบาลข้าราชการบำนาญ  | จำนวน ๒๒๔ ราย             |
|   | เป็นเงิน ๑,๑๘๖,๘๔๘.๐๑ บาท |
| ๓.๒ จ่ายเงินค่ารักษาพยาบาลข้าราชการและลูกจ้างประจำในสำนักงานเขตพื้นที่การศึกษาประถมศึกษาจันทบุรี เขต ๒  | จำนวน ๗ ราย               |
|   | เป็นเงิน ๑๕,๘๐๕ บาท       |
| ๓.๓ จ่ายเงินค่าการศึกษาบุตรข้าราชการและลูกจ้างประจำในสำนักงานเขตพื้นที่การศึกษาประถมศึกษาจันทบุรี เขต ๒ | จำนวน ๕๘ ราย              |
|   | เป็นเงิน ๖๐๘,๖๒๐ บาท      |

### ๔. ปัญหาและอุปสรรค

๑. กรณีคนไข้นอก ใบเสร็จรับเงินค่ารักษาพยาบาลไม่ลงรหัสรายการ ทำให้ทำการเบิกจ่ายเงินไม่ได้ ต้องให้ผู้มีสิทธินำกลับไปให้เจ้าหน้าที่ของโรงพยาบาลใส่รหัสรายการ ทำให้ผู้มีสิทธิไม่พอใจ รายการที่พบมากคือ รายการที่แพทย์สั่งให้ไปซื้ออวัยวะเทียมและอุปกรณ์ในการบำบัดรักษา ไม่มีหนังสือรับรองรายการยาและอวัยวะเทียมที่ไม่มีจำหน่ายในสถานพยาบาล หรือบางคนมีหนังสือรับรองแต่ไม่มีรหัสรายการหรือลงรายการผิด จึงต้องให้ผู้ขอเบิกนำกลับไปให้โรงพยาบาลแก้ไขใหม่

๒. กรณีคนไข้ใน ข้าราชการบำนาญ/ข้าราชการครูและลูกจ้างประจำ ผู้มีสิทธิเบิกเงินสวัสดิการค่ารักษาพยาบาลที่พบบ่อยมากคือไม่มีใบประเมินคัดแยกผู้ป่วยฉุกเฉินทำให้ต้องผู้ขอเบิกนำกลับไปขอใบประเมินคัดแยกผู้ป่วยฉุกเฉินที่โรงพยาบาลใหม่ จึงทำให้ผู้ขอเบิกเกิดความไม่พอใจที่ต้องเสียเวลาและค่าใช้จ่ายโรงพยาบาลอีกครั้ง

๓. ข้าราชการบำนาญ/ข้าราชการครูและลูกจ้างประจำ ผู้มีสิทธิเบิกเงินสวัสดิการค่าการศึกษาบุตร นำสำเนาใบเสร็จรับเงินมาเบิกเงิน โดยไม่ทราบว่าต้องใช้ใบเสร็จรับเงินฉบับจริงเท่านั้น

๔. ข้าราชการบำนาญ/ข้าราชการครูและลูกจ้างประจำ ผู้มีสิทธิเบิกเงินสวัสดิการค่าการศึกษาบุตร นำใบเสร็จรับเงินหมดอายุ หรือนำใบเสร็จรับเงินที่ลงข้อมูลไม่ครบถ้วน ถูกต้อง มาเบิกเงิน

### ๕. ข้อเสนอแนะ

๑. แนะนำผู้มีสิทธิเบิกสวัสดิการค่ารักษาพยาบาลให้ตรวจสอบรายการในใบเสร็จรับเงินว่ามีรหัสรายการครบถ้วน ถูกต้องเรียบร้อยแล้ว และ/หรือมีหนังสือรับรองรายการยาและอวัยวะเทียมที่ไม่มีจำหน่ายในสถานพยาบาล

๒. กรณีผู้มีสิทธิทำใบเสร็จรับเงินค่าการศึกษาบุตรฉบับจริงหาย ให้ผู้มีสิทธิขอสำเนาใบเสร็จรับเงินโดยให้ผู้รับเงินในใบเสร็จรับเงิน เป็นผู้รับรองสำเนา และทำบันทึกข้อความให้ผู้มีอำนาจอนุมัติตามระเบียบฯ

๓. ประชาสัมพันธ์ให้ข้าราชการและลูกจ้างประจำทราบว่าใบเสร็จรับเงินค่าการศึกษาบุตร มีอายุในการเบิกเงินไม่เกิน ๑ ปีการศึกษา

๔. ให้โรงเรียนตรวจสอบเอกสารหลักฐานให้ครบถ้วน ถูกต้อง ก่อนส่งเอกสารหลักฐานการเบิกทุกครั้ง

ตารางแสดงการเบิกเงินสวัสดิการค่ารักษาพยาบาลและค่าการศึกษาบุตรของข้าราชการบำนาญ /ข้าราชการ และลูกจ้างประจำในสำนักงานเขตพื้นที่การศึกษาประถมศึกษาราชบุรี เขต ๒ ทุกสัปดาห์ที่มีการขอเบิกเงิน

รายการ	จำนวนคน	จำนวนเงิน
ค่ารักษาพยาบาลข้าราชการบำนาญ	๒๒๔	๑,๑๘๖,๘๔๘.๐๑
ค่ารักษาพยาบาลข้าราชการและลูกจ้างประจำในสำนักงานเขตพื้นที่การศึกษาประถมศึกษาราชบุรี เขต ๒	๗	๑๕,๘๐๕.๐๐
ค่าการศึกษาบุตรข้าราชการและลูกจ้างประจำในสำนักงานเขตพื้นที่การศึกษาประถมศึกษาราชบุรี เขต ๒	๕๘	๖๐๘,๖๒๐.๐๐

แผนภูมิแสดงการเบิกเงินสวัสดิการค่ารักษาพยาบาลและค่าการศึกษาบุตรของข้าราชการบำนาญ /ข้าราชการ และลูกจ้างประจำในสำนักงานเขตพื้นที่การศึกษาประถมศึกษาราชบุรี เขต ๒ ทุกสัปดาห์ที่มีการขอเบิกเงิน

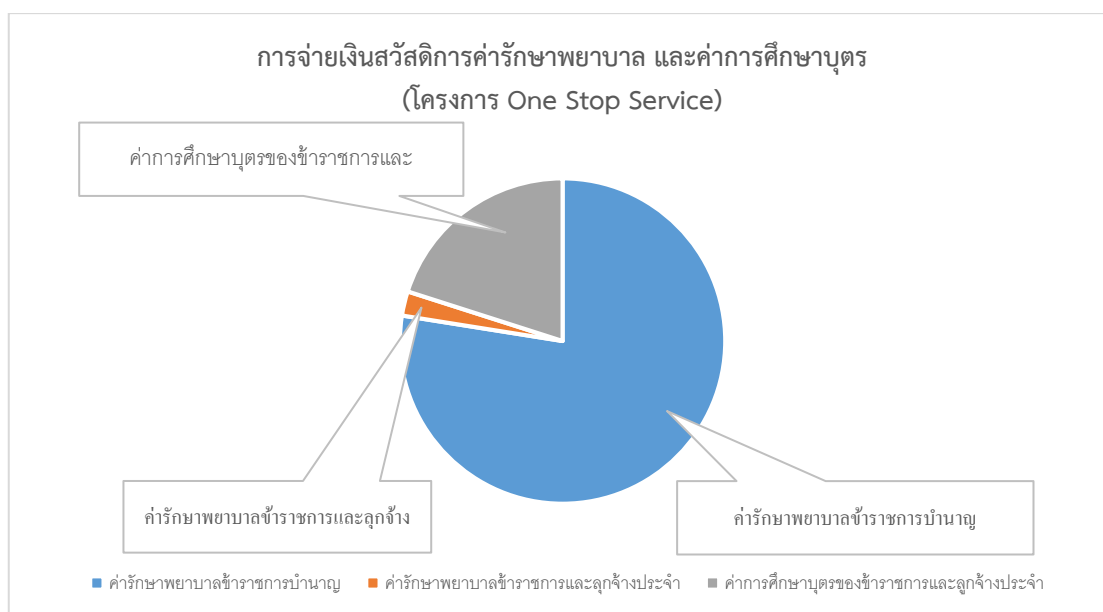

## งานที่ ๒

๑. ชื่องาน/โครงการ การจ่ายเงินงบประมาณและเงินนอกงบประมาณ ผ่านระบบ KTB Corporate Online

๒. ผลการดำเนินงาน

๒.๑ จ่ายเงินงบประมาณ KTB Corporate Online	จำนวน ๒๐๕ ครั้ง
	เป็นเงิน ๒๗๒,๒๒๘,๗๕๒.๕๗ บาท
๒.๒ จ่ายเงินนอกงบประมาณ KTB Corporate Online	จำนวน ๓๙ ครั้ง
	เป็นเงิน ๒๐๘,๗๒๙,๙๘๒.๕๘ บาท

๓. ปัญหาและอุปสรรค

๑. ผู้มีสิทธิรับเงินปิดบัญชีเงินฝากธนาคารที่ได้แจ้งไว้กับสำนักงานเขตพื้นที่การศึกษาประถมศึกษาราชบุรี เขต ๒ ทำให้ไม่สามารถโอนเงินเข้าบัญชีเงินฝากธนาคารของผู้มีสิทธิรับเงินได้

๒. โอนเงินเข้าบัญชีเงินฝากธนาคารของผู้มีสิทธิรับเงินไม่ถูกต้อง (เลขที่บัญชีเงินฝากธนาคารกับรายชื่อผู้มีสิทธิรับเงินไม่ตรงกัน) เนื่องจากระบบ KTB Corporate Online ไม่มีระบบตรวจสอบเลขที่บัญชีธนาคารกับรายชื่อผู้มีสิทธิรับเงิน เช่น เลขที่บัญชีเงินฝากธนาคารเป็นของนาย ก. แต่พิมพ์ชื่อผู้มีสิทธิรับเงินเป็น นาย ข. ระบบยอมรับให้โอนเงินได้

๔. ข้อเสนอแนะ

ตรวจสอบเลขที่บัญชีเงินฝากธนาคารกับรายชื่อผู้มีสิทธิรับเงินให้ตรงกัน และยังไม่ได้ปิดบัญชีเงินฝากธนาคาร

ตารางแสดงการจ่ายเงินงบประมาณและเงินนอกงบประมาณ ผ่านระบบ KTB Corporate Online

รายการ	จำนวน (ครั้ง)	จำนวนเงิน (บาท)
เงินงบประมาณ	๒๐๕	๒๗๒,๒๒๘,๗๕๒.๕๗
เงินนอกงบประมาณ	๓๙	๒๐๘,๗๒๙,๙๘๒.๕๘

แผนภูมิแสดงการจ่ายเงินงบประมาณและเงินนอกงบประมาณ ผ่านระบบ KTB Corporate Online

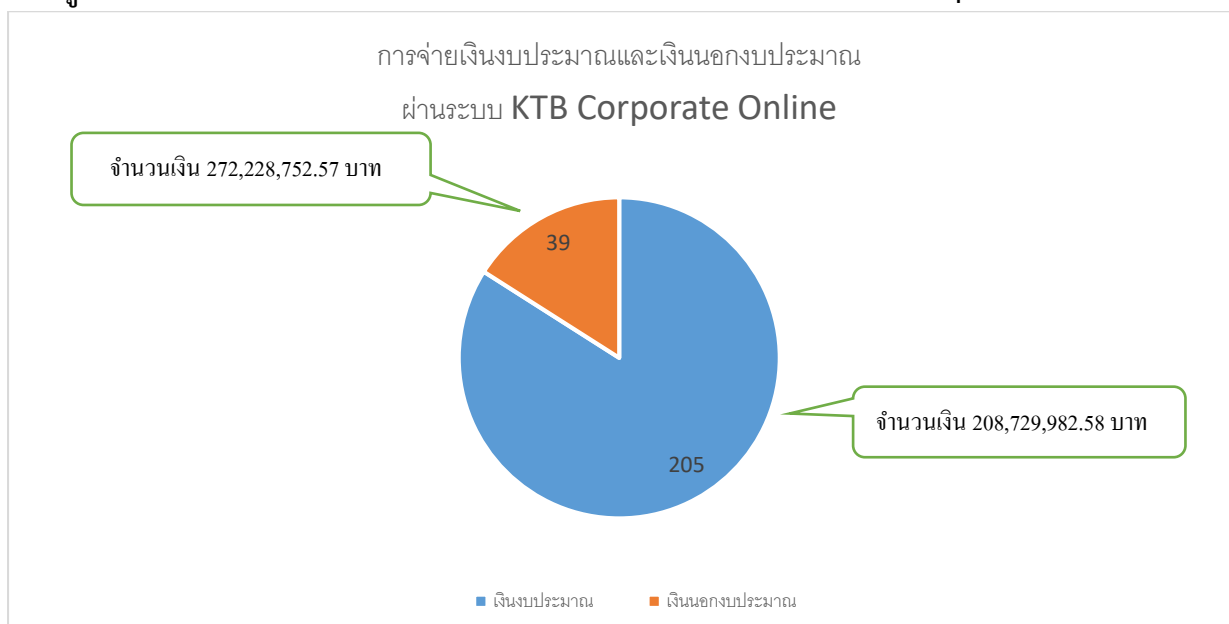

## งานที่ ๓

๑. ชื่องาน/โครงการ      การดำเนินการขอรับบำเหน็จตกทอดข้าราชการถึงแก่ความตาย

### ๒. ผลการดำเนินงาน

การดำเนินการในเรื่อง “การขอรับบำเหน็จตกทอดข้าราชการถึงแก่ความตาย” ของข้าราชการในสังกัดสำนักงานเขตพื้นที่การศึกษาประถมศึกษาจันทบุรี เขต ๒ ในระยะเวลาตั้งแต่วันที่ ๑ ตุลาคม ๒๕๖๔ ถึงวันที่ ๓๐ กันยายน ๒๕๖๕ ได้ดำเนินการเป็นผลสำเร็จ จำนวน ๔๑ ราย (แยกเป็นข้าราชการบำนาญเสียชีวิต ๓๘ ราย และผู้รับบำเหน็จรายเดือนเสียชีวิต จำนวน ๓ ราย)

### ๓. ปัญหาและอุปสรรค ที่ทำให้การดำเนินงานล่าช้า ได้แก่

ขั้นตอนการรวบรวมเอกสารขอรับเงินบำเหน็จตกทอด ทายาทผู้มีสิทธิรับเงินจัดส่งเอกสารให้ไม่ครบถ้วน ในส่วนของเอกสารส่วนตัวของผู้ตาย ของทายาท หรือเอกสารทางราชการที่ต้องมี ได้แก่ ใบมรณบัตรของบิดามารดา คู่สมรสของผู้ถึงแก่กรรม เกิดปัญหาคือไม่สามารถหาเอกสารได้เนื่องจากสูญหาย หรือไม่มีเอกสาร ซึ่งทายาทของบุคคลดังกล่าวอาจเสียชีวิตไปนานแล้ว หรือสาบสูญ เป็นต้น ต้องไปดำเนินการขอหลักฐานทางราชการเพื่อยืนยันการเสียชีวิตของบิดามารดา คู่สมรส ฯลฯ ซึ่งต้องใช้เวลาในการไปติดต่อประสานงานกับอำเภอท้องที่เพื่อนำหลักฐานมายืนยันว่าบุคคลเหล่านั้นได้เสียชีวิตไปจริง และยังต้องมีการสอบสวนทายาทหรือพยานซึ่งเป็นบุคคลที่ใกล้ชิดหรือรู้จักกับผู้ตาย หากมีการแจ้งบุคคลสาบสูญทายาทต้องไปดำเนินการในชั้นศาล เพื่อให้ศาลสั่งเป็นบุคคลสาบสูญ ใช้ระยะเวลาถึง ๔ เดือนขึ้นไป จนกว่าจะมีคำสั่งศาล หรืออาจมีกรณีการจัดตั้งผู้จัดการมรดกของบำนาญที่ถึงแก่กรรมด้วย ซึ่งต้องไปดำเนินการในชั้นศาล เช่นกัน การนำเอกสารมาเพิ่มเติมภายหลัง ทำให้เสียเวลา เสียโอกาสของทายาทผู้มีสิทธิรับเงินจะได้รับเงินบำเหน็จตกทอดล่าช้า เป็นต้น

### ๔. ข้อเสนอแนะ

เจ้าหน้าที่ผู้รับผิดชอบงานบำเหน็จบำนาญ จัดทำรายละเอียดเอกสารที่ใช้ประกอบการขอรับเงินบำเหน็จตกทอดให้ทายาทผู้มีสิทธิรับเงินรับทราบเกี่ยวกับเอกสารที่ต้องใช้ในการขอรับเงิน โดยแยกเป็นเอกสารส่วนตัวของข้าราชการผู้เสียชีวิต เอกสารของทายาทผู้มีสิทธิรับเงิน และเอกสารที่จัดทำขึ้นของทางราชการ (หน่วยงานผู้เบิก) ได้แก่ การทำบันทึกการสอบสวนทายาทผู้มีสิทธิรับเงินทุกคน เพื่อเป็นหลักฐานยืนยันตัวตนของผู้รับเงิน ว่าเป็นบุคคลหรือทายาทที่มีสิทธิรับเงินที่ถูกต้องตามกฎหมายจริง เพื่อป้องกันการเบิกเงินที่ผิดพลาด และไม่เกิดความเสียหายแก่ทางราชการ หรือเบิกให้กับผู้ไม่มีสิทธิรับเงิน เช่น เบิกให้กับคู่สมรสที่มีการสมรสถึง ๒ ครั้ง และคู่สมรสถึงแก่กรรม หรือหย่าร้าง แล้วทายาทไม่แจ้งให้เจ้าหน้าที่หรือหน่วยงานผู้เบิกทราบ ทำให้เบิกเงินไม่ถูกต้อง ไม่ครบถ้วน เป็นต้น

#### ข้อเสนอแนะ

๑. เจ้าหน้าที่ผู้รับผิดชอบงานบำเหน็จบำนาญ จัดทำรายการเอกสารสำคัญที่ใช้ในการยื่นเรื่อง การขอรับบำเหน็จตกทอด

๒. เจ้าหน้าที่ควรศึกษาข้อมูลเบื้องต้นจากกฎระเบียบและแนวปฏิบัติที่เกี่ยวข้อง ให้ครบถ้วน

๓. เจ้าหน้าที่ควรค้นหาข้อมูลเบื้องต้นได้จากอินเทอร์เน็ต หรือข้อมูลจากระบบของกรมบัญชีกลาง

๔. เจ้าหน้าที่ควรจัดทำคู่มือประกอบการปฏิบัติงานเรื่องการขอรับบำเหน็จตกทอด

## งานที่ ๔

๑. ชื่องาน/โครงการ การเบิกจ่ายเงินสวัสดิการค่ารักษาพยาบาล และค่าการศึกษาบุตรของข้าราชการและลูกจ้างประจำสังกัดสำนักงานเขตพื้นที่การศึกษาประถมศึกษาราชบุรี เขต ๒

### ๒. ผลการดำเนินงาน

ค่ารักษาพยาบาลของข้าราชการและลูกจ้างประจำในสังกัดสำนักงานเขตพื้นที่การศึกษาประถมศึกษาราชบุรี เขต ๒ ขออนุมัติเบิกเงินและวางฎีกาในระบบ GFMS จำนวน ๔๕๖ ราย  
เป็นเงิน ๗๕๔,๐๘๑.๖๔ บาท

ค่าการศึกษาบุตรของข้าราชการและลูกจ้างประจำในสังกัดสำนักงานเขตพื้นที่การศึกษาประถมศึกษาราชบุรี เขต ๒ ขออนุมัติเบิกเงินและวางฎีกาในระบบ GFMS จำนวน ๓๖๒ ราย  
เป็นเงิน ๑,๖๑๒,๒๙๒.๐๐ บาท

### ๓. ปัญหาและอุปสรรค

๑. กรณีคนไข้นอก ใบเสร็จรับเงินค่ารักษาพยาบาลไม่ลงรหัสรายการ ทำให้ทำการเบิกจ่ายเงินไม่ได้ ต้องให้ผู้มีสิทธินำกลับไปให้เจ้าหน้าที่ของโรงพยาบาลใส่รหัสรายการ ต้องส่งเรื่องกลับไปโรงเรียนให้แก้ไข ทำให้เสียเวลา รายการที่พบมากคือรายการที่แพทย์สั่งให้ไปซื้ออวัยวะเทียมและอุปกรณ์ในการบำบัดรักษา ไม่มีหนังสือรับรองรายการยาและอวัยวะเทียมที่ไม่มีจำหน่ายในสถานพยาบาล หรือบางคนมีหนังสือรับรองแต่ไม่มีรหัสรายการหรือลงรายการผิด จึงต้องส่งเรื่องกลับไปโรงเรียนให้ผู้ขอเบิกไปให้โรงพยาบาลแก้ไขใหม่

๒. กรณีคนไข้ใน รายการที่ขอเบิกเงินสวัสดิการค่ารักษาพยาบาลที่พบบ่อยมากคือไม่มีใบประเมินคัดแยกผู้ป่วยฉุกเฉินทำให้ต้องผู้ขอเบิกนำกลับไปขอใบประเมินคัดแยกผู้ป่วย ฉุกเฉินที่โรงพยาบาลใหม่ จึงทำให้ผู้ขอเบิกเกิดความไม่พอใจที่ต้องเสียเวลาและมีค่าใช้จ่ายไปโรงพยาบาลอีกครั้ง

### ๔. ข้อเสนอแนะ

ชี้แจงและแนะนำผู้มีสิทธิที่ขอเบิกเงินสวัสดิการค่ารักษาพยาบาลให้ตรวจสอบรายการในใบเสร็จรับเงินว่ามีรหัสรายการครบถ้วน ถูกต้องเรียบร้อยแล้ว และ/หรือมีหนังสือรับรองรายการยาและอวัยวะเทียมที่ไม่มีจำหน่ายในสถานพยาบาล

ตารางแสดงการเบิกจ่ายเงินสวัสดิการค่ารักษาพยาบาลและค่าการศึกษาบุตรของข้าราชการและลูกจ้างประจำสังกัดสำนักงานเขตพื้นที่การศึกษาประถมศึกษาราชบุรี เขต ๒

รายการ	จำนวน (ราย)	จำนวนเงิน (บาท)
ค่ารักษาพยาบาล	๔๕๖	๗๕๔,๐๘๑.๖๔
ค่าการศึกษาบุตร	๓๖๒	๑,๖๑๒,๒๙๒.๐๐



แผนภูมิแสดงการเบิกจ่ายเงินสวัสดิการค่ารักษาพยาบาลและค่าการศึกษาบุตรของข้าราชการและลูกจ้างประจำสังกัดสำนักงานเขตพื้นที่การศึกษาประถมศึกษาบุรีรัมย์ เขต ๒

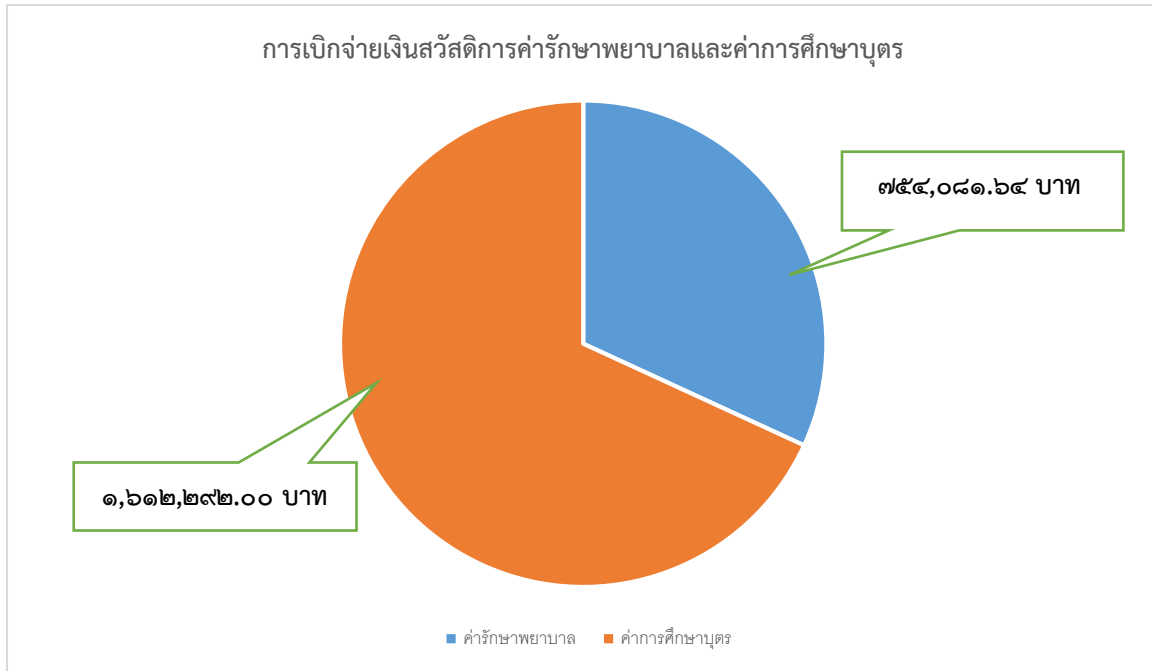

## งานที่ ๕

### ๑. ชื่องาน/โครงการ การเบิกจ่ายเงินค่าจ้างลูกจ้างชั่วคราว

๑. พนักงานธุรการโรงเรียน
๒. นักการภารโรง
๓. พี่เลี้ยงเด็กพิการ
๔. ครูวิทยาศาสตร์ – คณิตศาสตร์
๕. พนักงานพิมพ์ดีด
๖. พนักงานทำความสะอาด

๒. ผลการดำเนินงาน การเบิกจ่ายลูกจ้างชั่วคราว ได้แก่ ค่าจ้างพนักงานธุรการโรงเรียน, นักการภารโรง, พี่เลี้ยงเด็กพิการ, ครูวิทยาศาสตร์ – คณิตศาสตร์, พนักงานพิมพ์ดีด และพนักงานทำความสะอาด ร้อยละ ๑๐๐

๓. ปัญหาและอุปสรรค ลูกจ้างชั่วคราว ได้แก่ พนักงานธุรการโรงเรียน, นักการภารโรง, พี่เลี้ยงเด็กพิการ, ครูวิทยาศาสตร์ - คณิตศาสตร์ และพี่เลี้ยงเด็กพิการ บางรายการมีการส่งมอบงานช้าไม่ตรงตามเวลาที่กำหนด แต่สำนักงานเขตพื้นที่การศึกษาประถมศึกษาบุรีรัมย์ เขต ๒ ปฏิบัติงานเรื่องการจ่ายเงินค่าจ้างและค่าตอบแทนตามหนังสือที่ ศธ. ๐๔๐๐๒/ว ๓๔๒๕ ลงวันที่ ๒๕ ธันวาคม ๒๕๕๖ เรื่อง ซ้อมความเข้าใจเกี่ยวกับการเบิกจ่ายทำให้การเบิกจ่ายค่าจ้างลูกจ้างประจำเดือน บางครั้งลูกจ้างชั่วคราวลาออก แต่โรงเรียนยังไม่รายงานเรื่องการลาออกของลูกจ้าง สำนักงานเขตพื้นที่การศึกษาประถมศึกษาบุรีรัมย์ เขต ๒ จ่ายเงินค่าจ้างหรือค่าตอบแทนแล้ว ต้องเรียกเงินคืนจากลูกจ้างและนำเงินส่งคืนคลังจังหวัดต่อไป ทำให้มีภาระงานมากขึ้น

๔. ข้อเสนอแนะ เรงรัดให้โรงเรียนดำเนินการให้เป็นไปตามระเบียบฯ

## งานที่ ๖

### ๑. ชื่องาน/โครงการ การเบิกจ่ายเงินอุดหนุนรายการค่าใช้จ่ายในการจัดการศึกษาขั้นพื้นฐาน

#### ๒. ผลการดำเนินงาน

๒.๑ ขออนุมัติเบิกเงินค่าใช้จ่ายในการจัดการศึกษาขั้นพื้นฐาน ของโรงเรียน ๑๔๔ โรงเรียนและผู้จัดการศึกษาโดยครอบครัว จำนวน ๖ ราย สำหรับปีการศึกษา ๒/๒๕๖๔ และปีการศึกษา ๑/๒๕๖๕ รวมเป็นเงิน ๘๙,๐๐๑,๓๓๖ บาท

๒.๒ ดำเนินการวางฎีกาเบิกเงินในระบบ GFMS จำนวน ๙ ฎีกา เป็นเงิน ๘๙,๐๐๑,๓๓๖ บาท โดยปฏิบัติตามขั้นตอนของระเบียบกระทรวงการคลังว่าด้วยการเบิกเงินจากคลัง การรับเงิน การจ่ายเงิน การเก็บรักษาเงิน และการนำเงินส่งคลัง พ.ศ. ๒๕๖๒ และที่แก้ไขเพิ่มเติม

๒.๓ ขออนุมัติเบิกเงินอุดหนุนตามโครงการเงินกู้เพื่อแก้ไขปัญหาเศรษฐกิจและสังคมจากการระบาดของโรคติดเชื้อไวรัสโคโรนา ๒๐๑๙ (Covid-19) ของนักเรียน จำนวน ๘๓ ราย เป็นเงิน ๑๖๖,๐๐๐ บาท

๒.๔ ดำเนินการวางฎีกาเบิกเงินในระบบ GFMS จำนวน ๒ ฎีกา เป็นเงิน ๑๖๖,๐๐๐ บาท

#### ๓. ปัญหาและอุปสรรค

โรงเรียนในสังกัดสำนักงานเขตพื้นที่การศึกษาประถมศึกษาราชบุรี เขต ๒ มีบัญชีเงินฝากธนาคารเพื่อรับโอนเงินอุดหนุน จำนวน ๒ ธนาคาร คือ ธนาคารกรุงไทย จำกัด (มหาชน) และ ธนาคารเพื่อการเกษตรและสหกรณ์การเกษตร ทำให้สำนักงานเขตพื้นที่การศึกษาประถมศึกษาราชบุรี เขต ๒ ดำเนินการโอนเงินเข้าบัญชีเงินฝากธนาคารของโรงเรียนในสังกัด ๒ รายการ ดังนี้

๑. โอนเงินเข้าบัญชีเงินฝากธนาคารของโรงเรียน ผ่านธนาคารกรุงไทย จำกัด (มหาชน) โดยโรงเรียนจะได้รับเงินทันที เมื่อสำนักงานเขตพื้นที่การศึกษาประถมศึกษาราชบุรี เขต ๒ นำข้อมูลการโอนเงินฯ ไปให้ธนาคาร และธนาคารดำเนินการโอนเงินให้โรงเรียน

๒. โอนเงินเข้าบัญชีเงินฝากธนาคารของโรงเรียน ผ่านธนาคารเพื่อการเกษตรและสหกรณ์การเกษตร โดยโรงเรียนจะได้รับเงินอีก ๒ วันทำการ หลังจากสำนักงานเขตพื้นที่การศึกษาประถมศึกษาราชบุรี เขต ๒ นำข้อมูลการโอนเงินฯ ไปให้ธนาคาร และธนาคารดำเนินการโอนเงินให้โรงเรียน ทำให้โรงเรียนที่มีบัญชีเงินฝากธนาคารกับธนาคารเพื่อการเกษตรและสหกรณ์ ได้รับเงินล่าช้า

#### ๔. ข้อเสนอแนะ

แจ้งให้โรงเรียนที่มีบัญชีเงินฝากธนาคารกับธนาคารเพื่อการเกษตรและสหกรณ์ ทราบหลักการโอนเงินของธนาคาร

## งานที่ ๗

### ๑. ชื่องาน/โครงการ การวางฎีกาเบิกเงินในระบบ GFMS

#### ๒. ผลการดำเนินงาน

ขออนุมัติและวางฎีกาเบิกเงินงบประมาณในระบบ GFMS จำนวน ๑,๒๒๖ ฎีกา เป็นเงินทั้งสิ้น ๑๙๖,๔๑๓,๖๔๕.๓๘ บาท

##### ๒.๑ ขออนุมัติและวางฎีกาเบิกเงินในระบบ GFMS รายการดังนี้

- ๑) ค่ารักษาพยาบาล และการศึกษาบุตรข้าราชการและลูกจ้างประจำ
- ๒) ค่าตอบแทนพนักงานราชการ/ครุรายได้
- ๓) ค่าจ้างนักการภารโรง/ธุรการโรงเรียน/พนักงานพิมพ์ดีด/พนักงานทำความสะอาด/อื่นๆ
- ๔) เงินสมทบประกันสังคม พนักงานราชการ/ครุรายได้
- ๕) เงินสมทบประกันสังคมนักการภารโรง/ธุรการโรงเรียน
- ๖) ค่าตอบแทนปฏิบัติงานนอกเวลาราชการ
- ๗) ค่าใช้สอย และอื่นๆ
- ๘) เงินอุดหนุน
- ๙) เงินช่วยเหลือ ๓ เดือน

รวมจำนวนทั้งสิ้น ๖๓๙ ฎีกา เป็นเงิน ๑๐๕,๘๑๖,๗๑๗.๖๑ บาท

๒.๒ ขออนุมัติและวางฎีกาเบิกเงินในระบบ GFMS สำหรับเงินค่าวัสดุ ค่าครุภัณฑ์ ที่ดินและสิ่งก่อสร้าง รวมจำนวนทั้งสิ้น ๔๒๙ ฎีกา เป็นเงิน ๘๖,๖๕๑,๖๓๒.๑๔ บาท

๒.๓ ขออนุมัติและวางฎีกาเบิกเงินในระบบ GFMS สำหรับเงินนอกงบประมาณ จำนวน ๑๕๘ ฎีกา เป็นเงิน ๓,๙๔๕,๒๙๕.๖๓ บาท

#### ๓. ปัญหาและอุปสรรค

๓.๑ กรณีมีค่าปรับเนื่องจากการส่งงานเกินกำหนดเวลา แต่วางฎีกาโดยไม่ได้หักเงินค่าปรับไว้ ทำให้ต้องมีการทวงเงินคืนจากผู้รับจ้าง เพื่อส่งคืนให้ผู้ว่าจ้าง

๓.๒ วางฎีกาที่มีการหักภาษีเงินได้ แต่ไม่ได้หักภาษีไว้ หรือหักแต่เกินจำนวน จากความเป็นจริง

#### ๔. ข้อเสนอแนะ

มีการควบคุมกำกับเจ้าหน้าที่ผู้รับผิดชอบในการวางฎีกา ให้ระมัดระวังไม่ให้เกิดความผิดพลาด

## งานที่ ๘

### ๑. ชื่องาน/โครงการ การจ่ายเงินเดือน และค่าจ้าง ของข้าราชการและลูกจ้างประจำสังกัดสำนักงานเขตพื้นที่การศึกษาประถมศึกษาบุรีรัมย์ เขต ๒

#### ๒. ผลการดำเนินงาน

๒.๑ ตรวจสอบเอกสาร และความถูกต้องของการเบิกเงินเดือนของข้าราชการ จำนวน ๑,๓๐๖ ราย เป็นเงิน ๔๗๗,๙๔๒,๘๔๐.๓๒ บาท

๒.๒ ตรวจสอบเอกสาร และความถูกต้องของการเบิกค่าจ้างของลูกจ้างประจำ จำนวน ๒๖ ราย เป็นเงิน ๙,๙๙๖,๙๖๐.๐๐ บาท

### ๓. ปัญหาและอุปสรรค

ข้าราชการ และหรือลูกจ้างประจำมีการเปลี่ยนแปลงเลขที่บัญชีธนาคารเพื่อรับเงินเดือนหรือค่าจ้าง และทำการปิดบัญชีเดิม หลังจากแจ้งให้เจ้าหน้าที่ที่จัดทำข้อมูลเงินเดือนและค่าจ้างแล้ว ทำให้เงินเดือนหรือค่าจ้างไม่สามารถโอนเข้าบัญชีของข้าราชการหรือลูกจ้างประจำได้ มีผลทำให้เงินเดือนหรือค่าจ้างที่จะโอนเงินเข้าบัญชี ต้องส่งกลับเข้าบัญชีสพฐ. และทำการเบิกจ่ายเงินเดือนหรือค่าจ้างให้ในเดือนถัดไป

### ๔. ข้อเสนอแนะ

ประสานงาน และกำชับข้าราชการหรือลูกจ้างประจำที่ประสงค์จะทำการเปลี่ยนแปลงเลขที่บัญชีในการรับเงินเดือนหรือค่าจ้าง ห้ามมิให้ปิดบัญชีการรับเงินเดือนหรือค่าจ้างเดิมจนกว่าเงินเดือนหรือค่าจ้างจะโอนเข้าบัญชีที่แจ้งเปิดใหม่เรียบร้อยแล้ว จึงทำการปิดบัญชีเดิมได้

## งานที่ ๙

### ๑. ชื่องาน/โครงการ การเบิกเงินค่าสาธารณูปโภคของสำนักงานเขตพื้นที่การศึกษาประถมศึกษาราชบุรี เขต ๒ และโรงเรียนในสังกัด

ด้วยสำนักงานคณะกรรมการการศึกษาขั้นพื้นฐาน ได้จัดสรรเงินงบประมาณเป็นค่าสาธารณูปโภคของสำนักงานเขตพื้นที่การศึกษาประถมศึกษาราชบุรี เขต ๒ เป็นค่าน้ำประปา ค่าไฟฟ้า ค่าโทรศัพท์ ค่าไปรษณีย์ และค่าเช่าสัญญาณอินเทอร์เน็ตของโรงเรียนในสังกัด เมื่อโรงเรียนเบิกค่าเช่าสัญญาณอินเทอร์เน็ตครบถ้วนแล้ว มีเงินคงเหลือ สำนักงานเขตพื้นที่การศึกษาประถมศึกษาราชบุรี เขต ๒ จะให้โรงเรียนในสังกัดที่ค้างเงินค่าไฟฟ้า ส่งใบแจ้งหนี้ค่าไฟฟ้ามาเบิกเงิน โดยที่สำนักงานเขตพื้นที่การศึกษาประถมศึกษาราชบุรี เขต ๒ จะเบิกเงินเพื่อจ่ายให้การไฟฟ้าส่วนภูมิภาคต่อไป

### ๒. ผลการดำเนินงาน

#### ๒.๑ เบิกเงินค่าสาธารณูปโภคของสำนักงานเขตพื้นที่การศึกษาประถมศึกษาราชบุรี เขต ๒

ค่าน้ำประปา	จำนวน ๑๒ ครั้ง	เป็นเงิน	๕๑,๐๘๒.๐๓	บาท
ค่าไฟฟ้า	จำนวน ๑๒ ครั้ง	เป็นเงิน	๖๘๕,๐๑๒.๒๑	บาท
ค่าโทรศัพท์	จำนวน ๑๒ ครั้ง	เป็นเงิน	๑๕,๖๐๓.๖๐	บาท
ค่าไปรษณีย์	จำนวน ๑๒ ครั้ง	เป็นเงิน	๖๐,๗๖๐.๐๐	บาท
		รวมเป็นเงิน	<u>๘๑๒,๔๕๗.๘๔</u>	บาท

#### ๒.๒ เบิกเงินค่าสาธารณูปโภคของโรงเรียนในสังกัด (เบิกจ่ายจากเงินงบประมาณเหลือจ่าย)

ค่าไฟฟ้า	จำนวน ๒ ครั้ง	เป็นเงิน	๑,๑๘๕,๕๖๔.๔๙	บาท
		รวมเป็นเงิน	<u>๑,๑๘๕,๕๖๔.๔๙</u>	บาท

### ๓. ปัญหาและอุปสรรค

#### ๑. ได้รับใบแจ้งหนี้ล่าช้าบางรายการ

๒. โรงเรียนนำใบแจ้งหนี้ส่งเบิกที่สำนักงานเขตพื้นที่การศึกษาประถมศึกษาราชบุรี เขต ๒ แล้วนำเงินของโรงเรียนไปจ่ายให้เจ้าหน้าที่ ทำให้สำนักงานเขตพื้นที่การศึกษาประถมศึกษาราชบุรี เขต ๒ ต้องนำเงินที่เบิกมาส่งคืนคลังจังหวัดราชบุรี

#### ๔. ข้อเสนอแนะ

๑. ติดตามทวงถามใบแจ้งหนี้จากเจ้าหนี้ที่ส่งใบแจ้งหนี้ล่าช้า
๒. แจ้งย้ำเตือนโรงเรียนที่นำใบแจ้งหนี้มาส่งเบิกที่สำนักงานเขตพื้นที่การศึกษาประถมศึกษาจันทบุรี เขต ๒ ห้ามนำเงินของโรงเรียนไปจ่ายให้เจ้าหนี้ สำนักงานเขตพื้นที่การศึกษาประถมศึกษาจันทบุรี เขต ๒ จะเป็นผู้จ่ายเงินให้เจ้าหนี้

#### ตารางแสดงการเบิกเงินค่าสาธารณูปโภคของสำนักงานเขตพื้นที่การศึกษาประถมศึกษาจันทบุรี เขต ๒

รายการ	จำนวน (ครั้ง)	จำนวนเงิน (บาท)
ค่าน้ำประปา	๑๒	๕๑,๐๘๒.๐๓
ค่าไฟฟ้า	๑๒	๖๘๕,๐๑๒.๒๑
ค่าโทรศัพท์	๑๒	๑๕,๖๐๓.๖๐
ค่าไปรษณีย์	๑๒	๖๐๗๖๐.๐๐

#### แผนภูมิแสดงการเบิกเงินค่าสาธารณูปโภคของสำนักงานเขตพื้นที่การศึกษาประถมศึกษาจันทบุรี เขต ๒

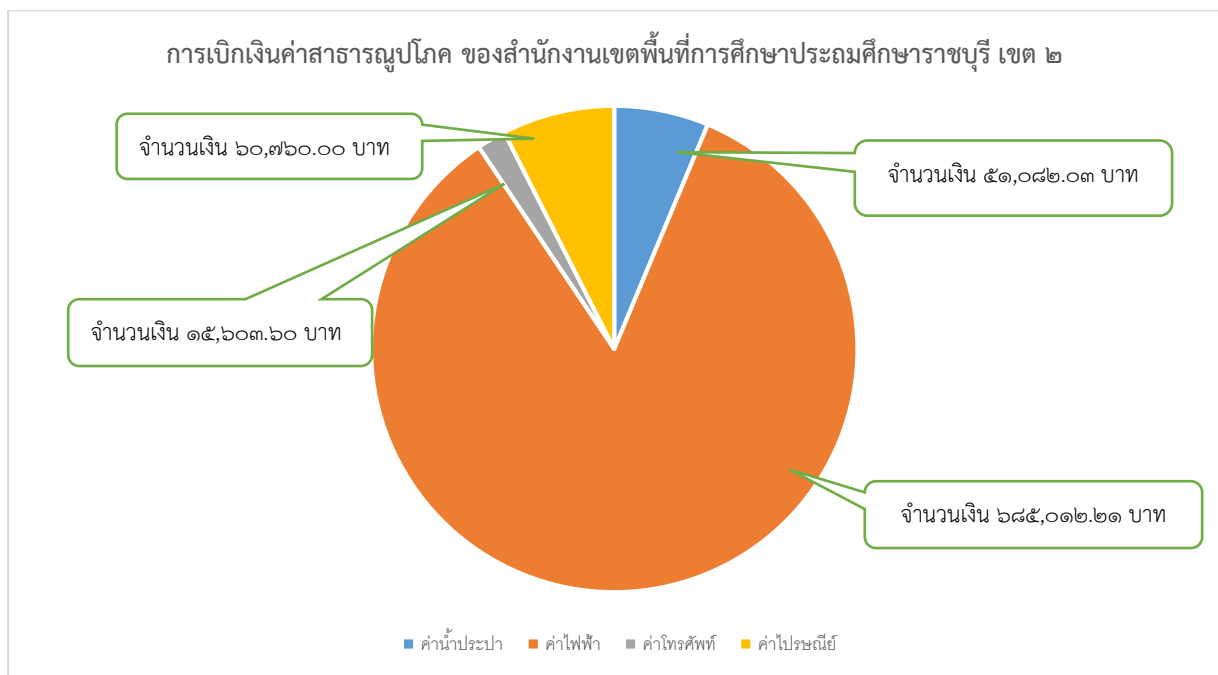

#### งานที่ ๑๐

๑. ชื่องาน/โครงการ การดำเนินการขอหนังสือรับรองสิทธิ ในบำเหน็จตกทอดเพื่อใช้เป็นหลักทรัพย์ประกัน การกู้เงินกับสถาบันการเงินของผู้รับบำนาญและผู้รับบำเหน็จรายเดือน

#### ๒. ผลการดำเนินงาน

การดำเนินการในเรื่อง “การขอหนังสือรับรองสิทธิในบำเหน็จตกทอดเพื่อใช้เป็นหลักทรัพย์ประกัน การกู้เงินกับสถาบันการเงินของผู้รับบำนาญและผู้รับบำเหน็จรายเดือน ในสังกัดสำนักงานเขตพื้นที่การศึกษาประถมศึกษาจันทบุรี เขต ๒ ในระยะเวลาตั้งแต่วันที่ ๑ ตุลาคม ๒๕๖๔ ถึง วันที่ ๓๐ กันยายน ๒๕๖๕ ได้ดำเนินการเป็นผลสำเร็จ จำนวน ๒๕ ราย (แยกเป็นข้าราชการบำนาญ ๑๙ ราย และผู้รับบำเหน็จรายเดือน ๖ ราย)

### ระยะเวลาที่ใช้ในการดำเนินการ

ตั้งแต่ขั้นตอนแรกจนถึงขั้นตอนสุดท้าย กรมบัญชีกลางโดยคลังจังหวัดราชบุรี จะออกหนังสือรับรองสิทธิในบำเหน็จตกทอดเพื่อใช้เป็นหลักทรัพย์ประกันการกู้เงินกับสถาบันการเงินของผู้รับบำนาญและผู้รับบำเหน็จรายเดือน อย่างเร็วที่สุดภายใน ๑ วัน โดยหน่วยงานผู้เบิกของข้าราชการบำนาญ ได้แก่สำนักงานเขตพื้นที่การศึกษา ประถมศึกษาราชบุรี เขต ๒ จะดำเนินการตามขั้นตอนในระบบบำเหน็จบำนาญ (e-pension) โดยทำการตรวจสอบหลักฐานเอกสารบุคคลในครอบครัว ได้แก่ บิดา มารดา คู่สมรส บุตร รวมถึงบุตรบุญธรรม บุคคลที่ผู้ตายได้แสดงเจตนาไว้ (กรณีที่ไม่มียายาที่ผู้รับเงินตามกฎหมาย) เป็นต้น ให้ครบถ้วน ถูกต้อง

### ๓. ปัญหาและอุปสรรค

จากการดำเนินการของหน่วยงานผู้เบิก จะพบความยุ่งยาก ปัญหาอุปสรรค ในลักษณะเดียวกันกับการขอรับบำเหน็จตกทอด เนื่องจากการดำเนินการเสมือนกับผู้รับบำนาญถึงแก่กรรม จึงมีขั้นตอนการรวบรวมเอกสารขอรับเงินบำเหน็จตกทอด ในลักษณะเดียวกัน ปัญหาจึงเกิดในลักษณะเดียวกัน คือ ทายาทผู้มีสิทธิรับเงินจัดส่งเอกสารให้ไม่ครบถ้วน ในส่วนของเอกสารส่วนตัวของผู้ตายของทายาท หรือเอกสารทางราชการที่ต้องมี ได้แก่ ใบมรณบัตรของบิดามารดา คู่สมรสของผู้ถึงแก่กรรม เกิดปัญหาคือไม่สามารถหาเอกสารได้เนื่องจากสูญหาย หรือไม่มีเอกสาร ซึ่งทายาทของบุคคลดังกล่าวอาจเสียชีวิตไปนานแล้ว หรือสาบสูญ เป็นต้น ต้องไปดำเนินการขอหลักฐานทางราชการเพื่อยืนยันการเสียชีวิตของบิดามารดา คู่สมรส ฯลฯ ซึ่งต้องใช้เวลาในการไปติดต่อประสานงานกับอำเภอท้องที่เพื่อนำหลักฐานมายืนยันว่าบุคคลเหล่านั้นได้เสียชีวิตไปจริง และยังคงมีการสอบสวนทายาทหรือพยานซึ่งเป็นบุคคลที่ใกล้ชิดหรือรู้จักกับผู้ตาย หากมีการแจ้งบุคคลสาบสูญทายาทต้องไปดำเนินการในชั้นศาล เพื่อให้ศาลสั่งเป็นบุคคลสาบสูญ ใช้ระยะเวลาถึง ๔ เดือนขึ้นไป จนกว่าจะมีคำสั่งศาล หรืออาจมีกรณีการจัดตั้งผู้จัดการมรดกของบำนาญที่ถึงแก่กรรมด้วย ซึ่งต้องไปดำเนินการในชั้นศาล เช่นกัน การนำเอกสารมาเพิ่มเติมภายหลัง ทำให้เสียเวลา เสียโอกาสของทายาทผู้มีสิทธิรับเงิน จะได้รับเงินบำเหน็จตกทอดล่าช้า เป็นต้น

### ๔. ข้อเสนอแนะ

เจ้าหน้าที่ผู้รับผิดชอบงานบำเหน็จบำนาญ จัดทำรายละเอียดเอกสารที่ใช้ประกอบการขอหนังสือรับรองสิทธิในบำเหน็จตกทอดเพื่อใช้เป็นหลักทรัพย์ประกันการกู้เงินกับสถาบันการเงินของผู้รับบำนาญและผู้รับบำเหน็จรายเดือน โดยใช้เอกสารหลักฐานเช่นเดียวกับการขอบำเหน็จตกทอด จัดทำรายละเอียดให้ทายาทผู้มีสิทธิรับเงินรับทราบเกี่ยวกับเอกสารที่ต้องใช้ในการขอรับเงิน โดยแยกเป็นเอกสารส่วนตัวของข้าราชการผู้เสียชีวิต เอกสารของทายาทผู้มีสิทธิรับเงิน และเอกสารที่จัดทำขึ้นของทางราชการ (หน่วยงานผู้เบิก) ได้แก่ การทำบันทึกการสอบสวนทายาทผู้มีสิทธิรับเงินทุกคน เพื่อเป็นหลักฐานยืนยันตัวตนของผู้รับเงิน ว่าเป็นบุคคลหรือทายาทที่มีสิทธิรับเงินที่ถูกต้องตามกฎหมายจริง เพื่อป้องกันการเบิกเงินที่ผิดพลาด และไม่เกิดความเสียหายแก่ทางราชการ หรือเบิกให้กับผู้ไม่มีสิทธิรับเงิน เช่น กรณีเบิกให้กับคู่สมรสที่มีการสมรสถึง ๒ ครั้ง และคู่สมรสถึงแก่กรรม หรือหย่าร้าง แล้วทายาทไม่แจ้งให้เจ้าหน้าที่หรือหน่วยงานผู้เบิกทราบ หรือแนบเอกสารที่เกี่ยวกับการสมรสไม่ครบถ้วน ได้แก่ ใบหย่า ใบสมรส (คำนำหน้าชื่อ เกิดจากกรณีการสมรสครั้งแรกเป็น นางสาว และการสมรสครั้งที่ ๒ เป็น นาง) ผู้มีสิทธิรับเงิน แนบเอกสารไม่ถูกต้อง ไม่ครบถ้วน เป็นต้น

### ผลลัพธ์ที่คาดหวัง

การขอหนังสือรับรองสิทธิในบำเหน็จตกทอดเพื่อใช้เป็นหลักทรัพย์ประกันการกู้เงินกับสถาบันการเงินของผู้รับบำนาญและผู้รับบำเหน็จรายเดือน ผู้มีสิทธิกู้เงินกับสถาบันการเงินโดยนำสิทธิในบำเหน็จตกทอดไปเป็นหลักทรัพย์ประกันการกู้เงิน คือ ผู้รับบำนาญปกติ และหรือผู้รับบำนาญพิเศษเหตุทุพพลภาพ ตามพระราชบัญญัติ

บำเหน็จบำนาญข้าราชการ พ.ศ. ๒๔๙๔ หรือ พระราชบัญญัติกองทุนบำเหน็จบำนาญข้าราชการ พ.ศ. ๒๕๓๔ ทั้งนี้ ผู้รับบำนาญข้างต้นต้องมีทายาท และหรือบุคคลที่ได้แสดงเจตนาไว้

จากการทำงานบำเหน็จบำนาญพบว่า การขอหนังสือรับรองสิทธิในบำเหน็จตกทอดเพื่อใช้เป็น หลักทรัพย์ประกันการกู้เงินกับสถาบันการเงินของผู้รับบำนาญและผู้รับบำเหน็จรายเดือน จะไม่ค่อยพบความยุ่งยาก เนื่องจากตัวบุคคลซึ่งได้แก่ทายาทไม่ต้องมาแสดงตน แต่ต้องเซ็นต์หลักฐานเอกสารที่ใช้ประกอบการขอหนังสือ รับรองสิทธิของผู้รับบำนาญ ให้ครบถ้วน ถูกต้อง จึงไม่เกิดปัญหาและไม่เกิดความล่าช้าในการรวบรวมเอกสาร เนื่องจากผู้รับบำนาญมีความประสงค์จะกู้เงินกับสถาบันการเงิน จะนำหลักฐานเอกสารของทายาทและบุคคลใน ครอบครัว บุคคลที่ได้แสดงเจตนาไว้ มาครบถ้วน และกรมบัญชีกลาง (โดยคลังจังหวัดราชบุรี) สามารถออกหนังสือ รับรองฯ ได้ภายในระยะเวลา ๑ วัน

#### ข้อเสนอแนะ

๑. เจ้าหน้าที่ผู้รับผิดชอบงานบำเหน็จบำนาญ จัดทำรายการเอกสารสำคัญที่ใช้ในการยื่นเรื่อง การขอรับบำเหน็จตกทอด
๒. เจ้าหน้าที่ควรศึกษาข้อมูลเบื้องต้นจากกฎระเบียบและแนวปฏิบัติที่เกี่ยวข้อง ให้ครบถ้วน
๓. เจ้าหน้าที่ควรค้นหาข้อมูลเบื้องต้นได้จากอินเทอร์เน็ต หรือข้อมูลจากระบบของกรมบัญชีกลาง เพื่อ การทำงานที่มีประสิทธิภาพ และไม่เกิดความเสียหายแก่ทางราชการ
๔. เจ้าหน้าที่ควรจัดทำคู่มือประกอบการปฏิบัติงานเรื่องการขอรับบำเหน็จตกทอด

#### งานที่ ๑๑

##### ๑. ชื่องาน/โครงการ การดำเนินการขอรับบำเหน็จดำรงชีพ

##### ๒. ผลการดำเนินงาน

การดำเนินการในเรื่อง “การขอรับบำเหน็จดำรงชีพ” ของข้าราชการในสังกัดสำนักงานเขตพื้นที่ การศึกษาประถมศึกษาราชบุรี เขต ๒ ในระยะเวลาตั้งแต่วันที่ ๑ ตุลาคม ๒๕๖๔ ถึงวันที่ ๓๐ กันยายน ๒๕๖๕ ได้ดำเนินการเป็นผลสำเร็จ จำนวน ๑๒๓ ราย (แยกเป็นขอรับเมื่ออายุครบ ๖๕ ปีบริบูรณ์ จำนวน ๙๘ ราย และ เมื่ออายุครบ ๗๐ ปีบริบูรณ์ จำนวน ๑๒ ราย)

##### ๓. ปัญหาและอุปสรรค

ตั้งแต่ขั้นตอนแรกจนถึงขั้นตอนสุดท้าย กรมบัญชีกลางอนุมัติส่งจ่ายเงินให้ข้าราชการบำนาญผู้มีสิทธิ และได้ยื่นคำขอเพื่อขอรับเงินบำเหน็จดำรงชีพ ประมาณ ๑ เดือน อย่างช้า ๒ เดือน อย่างเร็ว ๒๐ วัน เนื่องจาก กรมบัญชีกลางมีรอบการส่งจ่าย กลุ่มบริหารงานการเงินและสินทรัพย์ สำนักงานเขตพื้นที่การศึกษาประถมศึกษา ราชบุรี เขต ๒ รอการประมวลผลจากกรมบัญชีกลาง จึงจะทำการตั้งเรื่องขอเบิกได้ เงินจะส่งผ่านระบบของธนาคาร เพื่อโอนให้ข้าราชการบำนาญผู้มีสิทธิรับเงิน เฉลี่ยระยะเวลาที่ใช้ในการดำเนินการจนเสร็จสิ้น เป็นเวลาประมาณ หนึ่งเดือน

##### ๔. ข้อเสนอแนะ

การขอรับบำเหน็จดำรงชีพ ไม่ค่อยพบความยุ่งยาก หรือปัญหาอุปสรรค เนื่องจากข้าราชการบำนาญ มีฐานข้อมูลอยู่ในระบบของกรมบัญชีกลาง ถูกต้อง ครบถ้วน ตั้งแต่เมื่อเกษียณอายุราชการแล้ว ข้อมูลพื้นฐาน ข้อมูลการรับราชการจนถึงเมื่อเกษียณ ระบบของกรมบัญชีกลางได้บันทึกข้อมูลอย่างถูกต้อง ผ่านกระบวนการ ตรวจสอบของระบบ e-pension เรียบร้อยแล้วตั้งแต่แรกแล้ว จนถึงการได้รับเอกสารการส่งจ่ายเงินบำนาญ ฉะนั้น ขั้นตอนการขอรับบำเหน็จดำรงชีพ จึงเป็นเรื่องที่ไม่ยุ่งยาก เอกสารประกอบการขอรับเงินมีไม่มาก เอกสารประกอบ

ที่ใช้ในการยื่นขอรับเงินบำเหน็จดำรงชีพ ได้แก่ สำเนาบัตรประจำตัวประชาชน หน้าสมุดบัญชีเงินฝากธนาคารใช้สำหรับรับโอนเงิน (ซึ่งจะแนบเอกสารหรือไม่ก็ได้เนื่องจากในระบบของ e-pension มีข้อมูลครบถ้วนแล้ว เจ้าหน้าที่ผู้รับผิดชอบงานบำเหน็จบำนาญ สามารถเปิดระบบและตรวจสอบได้ การขอรับบำเหน็จดำรงชีพจึงเป็นไปอย่างรวดเร็ว และกรมบัญชีกลางสามารถดำเนินการส่งจ่ายเงินได้ทันตามรอบการจ่ายแต่ละครั้ง จึงทำให้สำนักงานเขตพื้นที่การศึกษาประถมศึกษาราชบุรี เขต ๒ สามารถลงทะเบียนเพื่อขอเบิกบำเหน็จดำรงชีพและหัวหน้าหน่วยเบิกอนุมัติจ่ายได้อย่างรวดเร็ว ไม่ล่าช้า ข้าราชการบำนาญได้รับเงินผ่านระบบธนาคารได้ภายในระยะเวลา ๑ เดือน

## งานที่ ๑๒

### ๑. ชื่องาน/โครงการ การดำเนินการขอรับเงินช่วยเหลือ ๓ เท่า

#### ๒. ผลการดำเนินงาน

การดำเนินการในเรื่อง “ขอรับเงินช่วยเหลือ ๓ เท่า” ของข้าราชการในสังกัดสำนักงานเขตพื้นที่การศึกษาประถมศึกษาราชบุรี เขต ๒ ในระยะเวลาตั้งแต่วันที่ ๑ ตุลาคม ๒๕๖๔ ถึง วันที่ ๓๐ กันยายน ๒๕๖๕ ได้ดำเนินการเป็นผลสำเร็จ จำนวน ๔๑ ราย (แยกเป็นข้าราชการบำนาญเสียชีวิต ๓๘ ราย และผู้รับบำเหน็จรายเดือนเสียชีวิต จำนวน ๓ ราย)

#### ระยะเวลาที่ใช้ในการดำเนินการ

ตั้งแต่ขั้นตอนแรกจนถึงขั้นตอนสุดท้าย หน่วยงานผู้เบิก คือ สำนักงานเขตพื้นที่การศึกษาประถมศึกษาราชบุรี เขต ๒ โดยเจ้าหน้าที่ผู้รับผิดชอบงานบำเหน็จบำนาญ จะดำเนินการเบิกเงินช่วยเหลือ ๓ เท่า ให้กับทายาทผู้มีสิทธิรับเงิน อย่างเร็วที่สุดภายใน ๓-๕ วัน จะดำเนินการตามขั้นตอนให้เป็นไปตามพระราชกฤษฎีกาการจ่ายเดือน เงินปี บำเหน็จ บำนาญ และเงินอื่นในลักษณะเดียวกัน พ.ศ. ๒๕๓๕ และหนังสือกรมบัญชีกลาง ด่วนที่สุด ที่ กค ๐๔๐๖.๕/ว๒๘๗ เรื่อง ซ้อมความเข้าใจเกี่ยวกับสิทธิและวิธีปฏิบัติในการขอรับเงินช่วยเหลือกรณีข้าราชการ ผู้รับบำนาญและลูกจ้างถึงแก่ความตาย ลงวันที่ ๒๑ สิงหาคม ๒๕๕๒

#### ๓. ปัญหาและอุปสรรค

จากการดำเนินการของหน่วยงานผู้เบิก จะไม่พบความยุ่งยาก ปัญหาอุปสรรค เนื่องจากสิทธิประโยชน์เกี่ยวกับเงินช่วยเหลือกรณีข้าราชการ ผู้ได้ถึงแก่ความตายระหว่างรับราชการเป็นจำนวน ๓ เท่าของเงินเดือนเต็มเดือน และกรณีบำนาญถึงแก่ความตาย จะได้รับเป็นจำนวน ๓ เท่าของเงินบำนาญปกติ บวกกับ เงิน ช.ค.บ. โดยจ่ายตามหนังสือแสดงเจตนาระบุตัวผู้รับเงินช่วยเหลือกรณีข้าราชการ/ผู้รับบำนาญ ถึงแก่ความตาย แต่ถ้าผู้ตายมิได้แสดงเจตนาไว้ก็ให้จ่ายแก่บุคคลตามมาตรา ๒๔ แห่งพระราชกฤษฎีกาจ่ายเงินเดือนเงินปี บำเหน็จบำนาญและเงินอื่นในลักษณะเดียวกัน พ.ศ. ๒๕๓๕ ได้แก่ บิดา มารดา คู่สมรส บุตร รวมถึงบุตรบุญธรรม โดยการขอรับเงินช่วยเหลือให้กระทำได้ภายใน ๑ ปีนับแต่วันที่ข้าราชการผู้ซึ่งมีสิทธิรับเงินเดือนตายเว้นแต่ผู้ที่ถูกสั่งพักราชการ ผู้ถูกสั่งให้ออกจากราชการไว้ก่อนหรือผู้อุทธรณ์คำสั่งลงโทษระยะเวลาหนึ่งปีให้นับแต่วันที่ถูกลงโทษสั่งพักราชการออกราชการไว้ก่อนหรือการอุทธรณ์คำสั่งลงโทษสิ้นสุดลงแล้วแต่กรณี

#### แนวทางการแก้ไขปัญหา/อุปสรรค

- ไม่มี -



## งานที่ ๑๓

๑. งาน/โครงการ ดำเนินการขออนุมัติและการเบิกจ่ายเงินค่าวัสดุครุภัณฑ์ของโรงเรียน และค่าจ้างปรับปรุงซ่อมแซมและค่าก่อสร้างสิ่งปลูกสร้างของโรงเรียน

### ๒. ผลการดำเนินงาน

การเบิกจ่ายเงินค่าวัสดุและค่าครุภัณฑ์ของโรงเรียน ประจำปีงบประมาณ พ.ศ. ๒๕๖๕ พบว่าการเบิกเงินค่าวัสดุและค่าครุภัณฑ์ของโรงเรียน ร้อยละ ๑๐๐ ที่ได้รับจัดสรรงบประมาณ สามารถดำเนินการจัดซื้อและเบิกจ่ายเงินค่าวัสดุและค่าครุภัณฑ์ของโรงเรียนในสังกัดได้ตามกำหนดเวลา และการเบิกจ่ายเงินค่าจ้างปรับปรุงซ่อมแซมอาคารเรียน และสิ่งก่อสร้างประกอบของโรงเรียน แผนงานพื้นฐานด้านการพัฒนาและเสริมสร้างศักยภาพทรัพยากรมนุษย์ ผลผลิตผู้จบการศึกษาระดับมัธยมศึกษาตอนต้น กิจกรรมการก่อสร้าง ปรับปรุงซ่อมแซมอาคารเรียน และสิ่งก่อสร้างประกอบสำหรับโรงเรียนปกติ เบิกจ่ายได้ร้อยละ ๑๐๐ และแผนงานยุทธศาสตร์พัฒนาคุณภาพการศึกษา และการเรียนรู้ สำหรับโรงเรียนคุณภาพประจำตำบล เบิกจ่ายได้ร้อยละ ๙๒.๓๑ คงเหลือร้อยละ ๗.๖๙ เนื่องจากมีการกำหนดส่งมอบงานเป็นงวดงาน ซึ่งเมื่อสิ้นปีงบประมาณยังไม่ครบกำหนดส่งมอบงานตามงวดงานที่กำหนด

### ๓. ปัญหาและอุปสรรค

๑. พระราชบัญญัติการจัดซื้อจัดจ้างและการบริหารพัสดุภาครัฐ พ.ศ.๒๕๖๐ และระเบียบกระทรวงการคลังว่าด้วยการจัดซื้อจัดจ้างและการบริหารพัสดุภาครัฐ พ.ศ. ๒๕๖๐ ทำให้การขับเคลื่อนการจัดซื้อจัดจ้างเป็นไปด้วยความล่าช้า เนื่องจากการดำเนินการจัดซื้อจัดจ้างผ่านระบบเครือข่ายสารสนเทศของกรมบัญชีกลาง (e-GP: [www.gprocurement.go.th](http://www.gprocurement.go.th)) มีขั้นตอนการดำเนินการที่ซับซ้อน ทำให้มีความยุ่งยากในการดำเนินงาน

๒. ผู้รับจ้างดำเนินการปรับปรุงซ่อมแซม หรือก่อสร้าง อาคารเรียน และสิ่งก่อสร้างประกอบของโรงเรียนล่าช้า คณะกรรมการตรวจรับไม่ดำเนินการติดตามเร่งรัดผู้รับจ้าง

### ๔. แนวทางแก้ไข

๑. พัฒนาบุคลากรของโรงเรียนให้มีความรู้ ความเข้าใจ และสามารถปฏิบัติงานได้ตามพระราชบัญญัติการจัดซื้อจัดจ้างและการบริหารพัสดุภาครัฐ พ.ศ.๒๕๖๐ ระเบียบกระทรวงการคลังว่าด้วยการจัดซื้อจัดจ้างและการบริหารพัสดุภาครัฐ พ.ศ. ๒๕๖๐ กฎกระทรวง หนังสือเวียนต่างๆ และแนวทางการปฏิบัติงานที่เกี่ยวข้อง

๒. ติดตามให้คณะกรรมการตรวจรับติดตาม เร่งรัดผู้รับจ้างให้ส่งมอบงานตามงวดงานที่กำหนด

สรุปรายงานผลการใช้จ่ายเงินงบประมาณรายจ่ายประจำปีงบประมาณ พ.ศ. ๒๕๖๕  
สำนักงานเขตพื้นที่การศึกษาประถมศึกษาราชบุรี เขต ๒

๑. ผลการใช้จ่ายเงินงบประมาณรายจ่ายประจำปีงบประมาณ พ.ศ. ๒๕๖๕ สำนักงานเขตพื้นที่การศึกษาประถมศึกษาราชบุรี เขต ๒ มีผลการใช้จ่ายเงินงบประมาณในภาพรวม ดังนี้ งบประมาณที่ได้รับอนุมัติจัดสรร จำนวนเงิน ๑๗๐,๑๑๙,๗๒๑ บาท ผลการใช้จ่ายเงินงบประมาณ จำนวนเงิน ๑๖๙,๕๖๓,๙๘๘.๐๗ บาท คิดเป็นร้อยละ ๙๙.๗๒ ของงบประมาณที่ได้รับอนุมัติจัดสรร คงเหลืองบประมาณทั้งสิ้น จำนวนเงิน ๕๕๕,๗๓๒.๙๓ บาท คิดเป็นร้อยละ ๐.๒๘ ของงบประมาณที่ได้รับอนุมัติจัดสรร

๒. ปัญหาและอุปสรรค

๒.๑ การใช้จ่ายงบประมาณตามแผนงาน/โครงการ/กิจกรรมบางรายการได้ชะลอการดำเนินงาน เนื่องจากได้รับงบประมาณล่าช้า

๒.๒ ผู้ชายและผู้รับจ้าง ว่างงานหลายแห่ง ทำให้ดำเนินการล่าช้า ไม่เป็นไปตามกำหนดการส่งของหรือส่งมอบงาน

๓. ข้อเสนอแนะ

๓.๑ ผู้จัดทำโครงการหรือผู้รับผิดชอบงานที่ได้รับมอบหมาย ควรศึกษาสร้างความเข้าใจในหลักเกณฑ์และเงื่อนไข ระเบียบ กฎหมาย แนวปฏิบัติ และข้อหาหรือที่เกี่ยวข้อง ในการใช้จ่ายเงินงบประมาณ

๓.๒ เพื่อให้การใช้จ่ายเงินงบประมาณเป็นไปตามเป้าหมาย บรรลุวัตถุประสงค์และมีประสิทธิภาพ ควรมีการควบคุมการใช้จ่ายเงินงบประมาณ และมีการติดตาม เร่งรัดการใช้จ่ายเงินงบประมาณ ให้เป็นไปตามแผนงาน/โครงการ/กิจกรรม

๓.๓ จัดทำข้อมูลการใช้จ่ายเงินงบประมาณให้เป็นปัจจุบัน ซึ่งเมื่อได้รับอนุมัติจัดสรรงบประมาณ และมีการใช้จ่ายเงินงบประมาณแล้ว เพื่อจะได้ตรวจสอบเงินงบประมาณ แล้วนำข้อมูลที่ได้ออกไปวางแผนในการใช้จ่ายเงินงบประมาณให้เกิดประโยชน์สูงสุด และคุ้มค่า ต่อหน่วยงาน

๔. ผลสัมฤทธิ์ตามเป้าหมาย

มติคณะรัฐมนตรี เมื่อวันที่ ๒๑ ธันวาคม ๒๕๖๔ เห็นชอบมาตรการการคลังด้านการใช้จ่ายภาครัฐ โดยได้กำหนดเป้าหมายการใช้จ่ายงบประมาณรายจ่ายประจำปีงบประมาณ พ.ศ. ๒๕๖๕ ประกอบด้วย การใช้จ่ายรายจ่ายภาพรวม (ทุกงบ) รายจ่ายลงทุน และรายจ่ายประจำ เป็นรายไตรมาส ดังนี้

งบรายจ่าย	รวม		ไตรมาสที่ ๑		ไตรมาสที่ ๒		ไตรมาสที่ ๓		ไตรมาสที่ ๔	
	เบิกจ่าย	ใช้จ่าย	เบิกจ่าย	ใช้จ่าย	เบิกจ่าย	ใช้จ่าย	เบิกจ่าย	ใช้จ่าย	เบิกจ่าย	ใช้จ่าย
ภาพรวม (ทุกงบ)	๙๓.๐๐	๑๐๐.๐๐	๓๐.๐๐	๓๔.๐๘	๒๑.๐๐	๒๒.๑๖	๒๑.๐๐	๒๕.๕๐	๒๑.๐๐	๑๘.๒๖
รายจ่ายประจำ	๙๘.๐๐	๑๐๐.๐๐	๓๔.๐๐	๓๕.๓๓	๒๓.๐๐	๒๐.๔๕	๒๒.๐๐	๒๕.๙๘	๑๙.๐๐	๑๘.๒๔
รายจ่ายลงทุน	๗๕.๐๐	๑๐๐.๐๐	๑๓.๐๐	๒๘.๗๖	๑๖.๐๐	๒๙.๑๙	๑๗.๐๐	๒๓.๕๐	๒๙.๐๐	๑๘.๓๕

ตารางแสดงผลการใช้จ่ายเงินงบประมาณรายจ่ายประจำปีงบประมาณ พ.ศ. ๒๕๖๕ รายไตรมาส ดังนี้

งบรายจ่าย	ไตรมาสที่ ๑ (ร้อยละ)	ไตรมาสที่ ๒ (ร้อยละ)	ไตรมาสที่ ๓ (ร้อยละ)	ไตรมาสที่ ๔ (ร้อยละ)
ภาพรวม (ทุกงบ)	๕๓.๓๙	๗๓.๑๑	๘๔.๐๗	๙๗.๘๐
รายจ่ายประจำ	๗๐.๗๑	๖๖.๐๒	๗๒.๓๗	๙๘.๑๗
รายจ่ายลงทุน	๓๖.๐๖	๘๐.๑๙	๙๕.๗๖	๙๗.๔๒

แผนภูมิแสดงการใช้จ่ายเงินงบประมาณรายจ่ายประจำปีงบประมาณ พ.ศ. ๒๕๖๕ รายไตรมาส

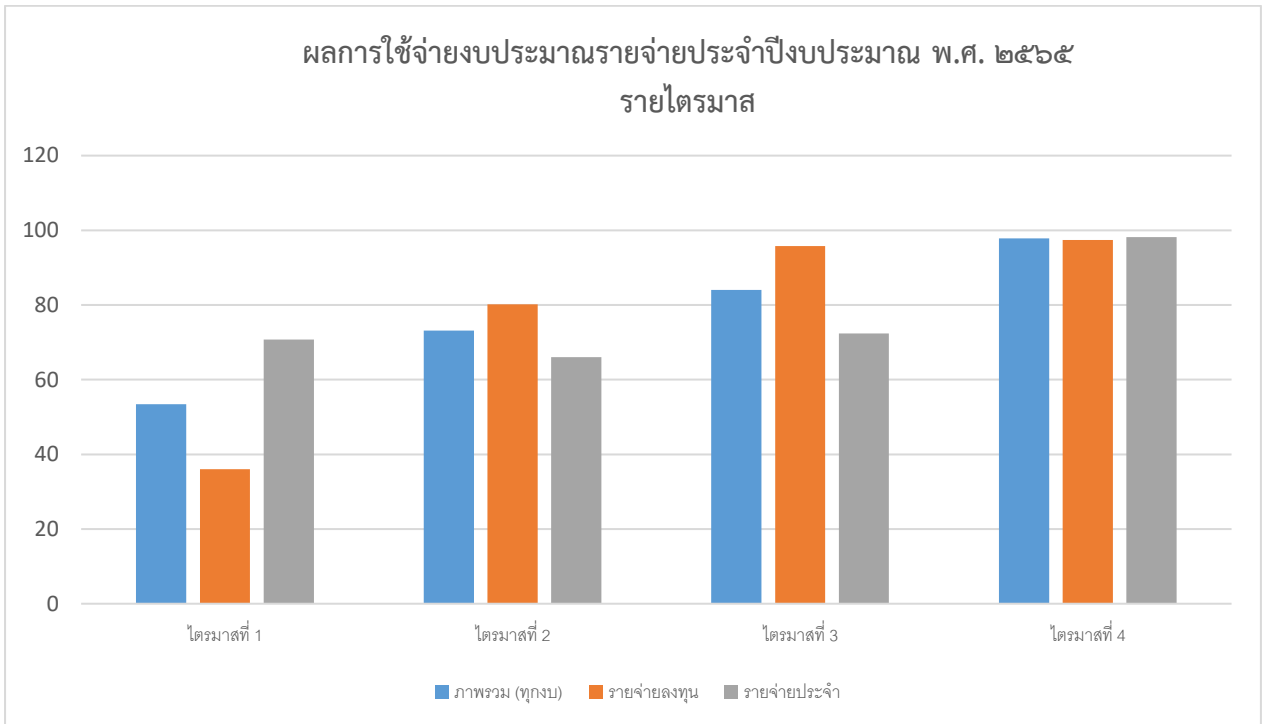

ทั้งนี้ หากหน่วยรับงบประมาณสามารถดำเนินการได้ตามแผนการปฏิบัติงานและแผนการใช้จ่ายงบประมาณรายจ่ายประจำปีงบประมาณ พ.ศ. ๒๕๖๕ ที่กำหนดไว้ แต่ต่ำกว่าเป้าหมายการใช้จ่ายงบประมาณตามมาตรการการคลังด้านการใช้จ่ายภาครัฐ ให้ถือว่าได้ดำเนินการบรรลุเป้าหมายในไตรมาสนั้นแล้ว

สำนักงานเขตพื้นที่การศึกษาประถมศึกษาสุราษฎร์ธานี เขต ๒ ได้ใช้จ่ายงบประมาณรายจ่ายประจำปีงบประมาณ พ.ศ. ๒๕๖๕ เกินเป้าหมายการใช้จ่ายงบประมาณตามมาตรการการคลังด้านการใช้จ่ายภาครัฐ ประจำปีงบประมาณ พ.ศ. ๒๕๖๕ ทุกไตรมาส และได้รับคำชมเชยจากสำนักงานคลังจังหวัดสุราษฎร์ธานี ว่าสามารถดำเนินการเบิกจ่ายงบประมาณได้เกินเป้าหมายการใช้จ่ายงบประมาณตามมาตรการการคลังด้านการใช้จ่ายภาครัฐ ประจำปีงบประมาณ พ.ศ. ๒๕๖๕

งบประมาณรายจ่ายประจำปีงบประมาณ พ.ศ. 2565

สำนักงานเขตพื้นที่การศึกษาประถมศึกษาราชบุรี เขต 2

ที่	รายการ	งบประมาณที่ได้รับ	ก่อนนี้ผูกพัน	เบิกจ่าย	คงเหลือ	คิดเป็นร้อยละ
1	งบบุคลากร	7,362,600.00	-	7,222,606.93	139,993.07	98.10
2	งบดำเนินงาน	35,008,140.00	-	34,650,364.87	357,775.13	98.98
3	งบรายจ่ายอื่น	1,712,745.00	-	1,677,375.73	35,369.27	97.93
4	งบเงินอุดหนุน	89,001,336.00	-	89,001,336.00	0.00	100.00
5	งบลงทุน	37,034,900.00	37,012,304.54	19,050,730.34	22,595.46	99.94
รวมทั้งหมด		170,119,721.00	37,012,304.54	151,602,413.87	555,732.93	99.72

ภาคผนวก



## บันทึกข้อความ

ส่วนราชการ สำนักงานเขตพื้นที่การศึกษาประถมศึกษาบุรีรัมย์ เขต ๒ กลุ่มบริหารงานการเงินและสินทรัพย์  
ที่ ..... วันที่ ๑๘ ตุลาคม ๒๕๖๕

เรื่อง ผลการใช้จ่ายเงินงบประมาณรายจ่ายประจำปีงบประมาณ พ.ศ. ๒๕๖๕ ณ สิ้นไตรมาสที่ ๔

เรียน ผู้อำนวยการสำนักงานเขตพื้นที่การศึกษาประถมศึกษาบุรีรัมย์ เขต ๒

ด้วยสำนักงานคณะกรรมการการศึกษาขั้นพื้นฐาน ได้ติดตามผลการใช้จ่ายเงินงบประมาณรายจ่ายประจำปีงบประมาณ พ.ศ. ๒๕๖๕ ณ สิ้นไตรมาสที่ ๔ โดยสามารถดาวน์โหลดรายละเอียดทั้งหมดได้ที่เว็บไซต์สำนักการคลังและสินทรัพย์ นั้น

ในการนี้ สำนักงานคณะกรรมการการศึกษาขั้นพื้นฐาน ได้ส่งสรุปผลการใช้จ่ายเงินงบประมาณรายจ่ายประจำปีงบประมาณ พ.ศ. ๒๕๖๕ ณ สิ้นไตรมาสที่ ๔ และให้ผู้บริหารหน่วยงานได้ศึกษาเปรียบเทียบผลการดำเนินงานและตระหนักถึงความสำคัญของการใช้จ่ายเงินงบประมาณให้เป็นไปตามแผนการปฏิบัติงานและแผนการใช้จ่ายงบประมาณ เพื่อให้เกิดผลสัมฤทธิ์ได้ตามเป้าหมายที่กำหนดไว้รายละเอียด ดังนี้

ลำดับที่	รายการ	งบประมาณที่ได้รับ	ผูกพันสัญญา	%	ผลการเบิกจ่าย	%	คงเหลือ	%
๓๑	งบดำเนินงาน	๓๕,๑๗๒,๖๐๔	-	-	๓๔,๕๒๙,๙๔๔.๘๗	๙๘.๑๗	๖๕๒,๖๕๗.๗๓	๑.๘๓
๘๗	งบลงทุน	๓๒,๔๐๒,๖๕๐	-	-	๒๓,๘๘๗,๒๑๔.๕๔	๗๓.๗๒	๘,๕๑๕,๔๓๕.๔๖	๒๖.๒๘
๑๑๖	งบเงินอุดหนุน	๘๙,๐๐๑,๓๓๖	-	-	๘๘,๙๕๒,๖๐๑	๙๙.๙๕	๔๘,๗๓๕	๐.๐๕
๒๕	งบรายจ่ายอื่น	๑,๗๑๒,๗๔๕	-	-	๑,๖๗๗,๓๗๕.๗๓	๙๗.๙๓	๓๕,๓๖๙.๒๗	๒.๐๗

จึงเรียนมาเพื่อโปรดทราบ

(นางสาวอังคณา ประทานทรัพย์)  
นักวิชาการเงินและบัญชีชำนาญการ

(นางสาวอรุณญา คำชื่น)

ผู้อำนวยการกลุ่มบริหารงานการเงินและสินทรัพย์

18 ต.ค. 2565

(นางอนุชิต ชินจิตร)

รองผู้อำนวยการสำนักงานเขตพื้นที่การศึกษาประถมศึกษาบุรีรัมย์ เขต ๒ รักษาการแทน

ผู้อำนวยการสำนักงานเขตพื้นที่การศึกษาประถมศึกษาบุรีรัมย์ เขต ๒



สำนักงานคณะกรรมการการศึกษาขั้นพื้นฐาน  
กระทรวงศึกษาธิการ กทม. ๑๐๓๐๐

ที่ ศธ ๐๔๐๐๒/ว ๑๕๖๗๖

๑๗ ตุลาคม ๒๕๖๕

เรื่อง ผลการใช้จ่ายเงินงบประมาณรายจ่ายประจำปีงบประมาณ พ.ศ. ๒๕๖๕ ณ สิ้นไตรมาสที่ ๔ ภายใต้มาตรการ  
เร่งรัดการเบิกจ่ายงบประมาณและการใช้จ่ายภาครัฐ ประจำปีงบประมาณ พ.ศ. ๒๕๖๕

เรียน ผู้อำนวยการสำนักงานเขตพื้นที่การศึกษาประถมศึกษา/มัธยมศึกษา/ศูนย์การศึกษาพิเศษ/  
โรงเรียนที่เป็นหน่วยเบิกจ่ายทุกแห่ง

อ้างถึง หนังสือสำนักงานคณะกรรมการการศึกษาขั้นพื้นฐาน ที่ ศธ ๐๔๐๐๒/ว ๑๓๓ ลงวันที่ ๑๒ มกราคม ๒๕๖๕

ตามที่ คณะรัฐมนตรีได้มีมติเมื่อวันที่ ๒๑ ธันวาคม ๒๕๖๔ เห็นชอบให้ส่วนราชการถือปฏิบัติ  
ตามมาตรการเร่งรัดการเบิกจ่ายงบประมาณและการใช้จ่ายภาครัฐ ประจำปีงบประมาณ พ.ศ. ๒๕๖๕  
ซึ่งกำหนดเป้าหมายการเบิกจ่ายงบประมาณรายจ่ายประจำปี ๒๕๖๕ สิ้นไตรมาสที่ ๔ ภาพรวมทุกงบรายจ่าย  
ร้อยละ ๙๓ รายจ่ายประจำ ร้อยละ ๙๘ รายจ่ายลงทุน ร้อยละ ๗๕ และเป้าหมายการใช้จ่ายงบประมาณ  
รายจ่ายประจำปี ๒๕๖๕ สิ้นไตรมาสที่ ๔ ภาพรวมทุกงบรายจ่าย ร้อยละ ๑๐๐ รายจ่ายประจำ ร้อยละ ๑๐๐  
รายจ่ายลงทุน ร้อยละ ๑๐๐ ตามหนังสือที่อ้างถึง ความแจ้งแล้วนั้น

สำนักงานคณะกรรมการการศึกษาขั้นพื้นฐาน จึงขอส่งสรุปผลการใช้จ่ายเงินงบประมาณ  
รายจ่ายประจำปีงบประมาณ พ.ศ. ๒๕๖๕ ณ สิ้นไตรมาสที่ ๔ โดยสามารถดาวน์โหลดรายละเอียดทั้งหมดได้ที่  
เว็บไซต์สำนักการคลังและสินทรัพย์ <https://www.finance-obec.net/home>

ดังนั้น สำนักงานคณะกรรมการการศึกษาขั้นพื้นฐาน ขอให้ผู้บริหารหน่วยงานได้ศึกษา  
เปรียบเทียบผลการดำเนินงานและตระหนักถึงความสำคัญของการใช้จ่ายเงินงบประมาณให้เป็นไปตาม  
มาตรการเร่งรัดการเบิกจ่ายงบประมาณและการใช้จ่ายภาครัฐ ให้เกิดประสิทธิภาพในปีต่อไป

จึงเรียนมาเพื่อทราบและดำเนินการโดยเคร่งครัดต่อไป

ขอแสดงความนับถือ

(นายอัมพร พิณะสา)

เลขาธิการคณะกรรมการการศึกษาขั้นพื้นฐาน

สำนักการคลังและสินทรัพย์

โทร. ๐ ๒๒๘๘ ๕๖๒๘

โทรสาร ๐ ๒๖๒๘ ๕๑๑๓



ที่ ศธ ๐๔๐๐๒/๖๑ ๓๓

สำนักงานคณะกรรมการการศึกษาขั้นพื้นฐาน  
กระทรวงศึกษาธิการ กทม. ๑๐๓๐๐

๑๒ มกราคม ๒๕๖๕

เรื่อง ผลการใช้จ่ายเงินงบประมาณรายจ่ายประจำปีงบประมาณ พ.ศ. ๒๕๖๕ ณ สิ้นไตรมาสที่ ๑ ภายใต้  
มาตรการเร่งรัดการเบิกจ่ายงบประมาณและการใช้จ่ายภาครัฐ ประจำปีงบประมาณ พ.ศ. ๒๕๖๕

เรียน ผู้อำนวยการสำนักงานเขตพื้นที่การศึกษาประถมศึกษา/มัธยมศึกษา/ศูนย์การศึกษาพิเศษ/  
โรงเรียนที่เป็นหน่วยเบิกจ่ายทุกแห่ง

สิ่งที่ส่งมาด้วย ๑. สำเนาหนังสือสำนักเลขาธิการคณะรัฐมนตรี ส่วนที่สุด ที่ นร ๐๕๐๕/ว ๓๔๗๖  
ลงวันที่ ๒๒ ธันวาคม ๒๕๖๔

๒. แนวปฏิบัติสำหรับหน่วยเบิกจ่ายในสังกัด สพฐ.

ด้วย คณะรัฐมนตรีได้มีมติเมื่อวันที่ ๒๑ ธันวาคม ๒๕๖๔ เห็นชอบให้ส่วนราชการถือปฏิบัติ  
ตามมาตรการเร่งรัดการเบิกจ่ายงบประมาณและการใช้จ่ายภาครัฐ ประจำปีงบประมาณ พ.ศ. ๒๕๖๕  
ซึ่งกำหนดเป้าหมายการเบิกจ่ายงบประมาณรายจ่ายประจำปี ๒๕๖๕ ในไตรมาสที่ ๑ ภาพรวมทุกงบรายจ่าย  
ร้อยละ ๓๐ รายจ่ายประจำ ร้อยละ ๓๔ รายจ่ายลงทุน ร้อยละ ๑๓ รายละเอียดตามสิ่งที่ส่งมาด้วย ๑.

สำนักงานคณะกรรมการการศึกษาขั้นพื้นฐาน จึงขอให้ทุกหน่วยเบิกจ่ายถือปฏิบัติตาม  
มาตรการดังกล่าว ให้เป็นไปตามเป้าหมายที่กำหนดไว้ รายละเอียดตามสิ่งที่ส่งมาด้วย ๒. อนึ่งสำหรับผล  
การใช้จ่ายงบประมาณรายจ่ายประจำปีงบประมาณ พ.ศ. ๒๕๖๕ ณ สิ้นไตรมาสที่ ๑ สามารถดาวน์โหลด  
รายละเอียดทั้งหมดได้ที่เว็บไซต์สำนักการคลังและสินทรัพย์ <https://www.finance-obec.net/home>

ดังนั้น สำนักงานคณะกรรมการการศึกษาขั้นพื้นฐาน ขอให้ผู้บริหารหน่วยงานได้ศึกษา  
เปรียบเทียบผลการดำเนินงานและตระหนักถึงความสำคัญของการใช้จ่ายเงินงบประมาณให้เป็นไปตาม  
มาตรการเร่งรัดการเบิกจ่ายงบประมาณและการใช้จ่ายภาครัฐ ประจำปีงบประมาณ พ.ศ. ๒๕๖๕ เพื่อให้  
การใช้จ่ายงบประมาณรายจ่ายประจำปีงบประมาณ พ.ศ. ๒๕๖๕ เป็นไปอย่างมีประสิทธิภาพ และสามารถ  
สนับสนุนการฟื้นตัวของเศรษฐกิจและสังคมภายหลังจากสถานการณ์การแพร่ระบาดของโรคติดต่อเชื้อไวรัส  
โคโรนา ๒๐๑๙ ได้ตามเป้าหมายที่กำหนดไว้

จึงเรียนมาเพื่อทราบและดำเนินการโดยเคร่งครัดต่อไป

ขอแสดงความนับถือ

(นายวิมลพ ส่วนนาม)

รองเลขาธิการคณะกรรมการการศึกษาขั้นพื้นฐาน ปฏิบัติราชการแทน  
เลขาธิการคณะกรรมการการศึกษาขั้นพื้นฐาน

สำนักการคลังและสินทรัพย์

โทร. ๐ ๒๒๘๘ ๕๖๒๘

โทรสาร ๐ ๒๖๒๘ ๕๑๑๓



**สรุปผลการเบิกจ่ายงบประมาณ ปี 2565**

**งบดำเนินงาน**

**ข้อมูล ณ วันที่ 30 กันยายน 2565 (ไตรมาสที่ 4)**

**เรียงลำดับร้อยละของผลเบิกจ่ายจากมากไปหาน้อย**

**สำนักงานคณะกรรมการการศึกษาขั้นพื้นฐาน**

## สรุปผลการเบิกจ่ายงบประมาณ ปี 2565

## งบดำเนินงาน

ข้อมูล ณ วันที่ 30 กันยายน 2565

เรียงลำดับร้อยละของผลเบิกจ่ายจากมากไปหาน้อย

สำนักงานคณะกรรมการการศึกษาขั้นพื้นฐาน

หน่วย : บาท

ลำดับ	หน่วยงาน	งปม.ที่ได้รับ	ผลการเบิกจ่าย	%	คงเหลือ (เงินกัน + เงินเหลือจ่าย)	%
สำนักงานเขตพื้นที่การศึกษาประถมศึกษา						
1	สพป. สระบุรี เขต 1 (สระบุรี)	32,465,706.00	32,465,606.42	100.00	99.58	-
2	สพป. นุรริรัมย์ เขต 2 (นุรริรัมย์)	60,752,588.00	60,631,064.15	99.80	121,523.85	0.20
3	สพป. ศรีสะเกษ เขต 2 (ศรีสะเกษ)	47,311,396.00	47,204,983.29	99.78	106,412.71	0.22
4	สพป. ขอนแก่น เขต 3 (ขอนแก่น)	54,840,562.00	54,719,867.22	99.78	120,694.78	0.22
5	สพป. ชลบุรี เขต 1 (ชลบุรี)	23,748,385.00	23,681,385.00	99.72	67,000.00	0.28
6	สพป. ปทุมธานี เขต 2 (ปทุมธานี)	26,728,106.00	26,647,271.65	99.70	80,834.35	0.30
7	สพป. ราชบุรี เขต 1 (ราชบุรี)	41,911,106.00	41,754,311.91	99.63	156,794.09	0.37
8	สพป. ขอนแก่น เขต 2 (ขอนแก่น)	60,762,150.00	60,425,818.98	99.45	336,331.02	0.55
9	สพป. นุรริรัมย์ เขต 4 (นุรริรัมย์)	51,713,544.00	51,397,489.13	99.39	316,054.87	0.61
10	สพป. สิงห์บุรี เขต 1 (สิงห์บุรี)	31,757,266.37	31,560,366.37	99.38	196,900.00	0.62
11	สพป. พระนครศรีอยุธยา เขต 2 (พระนครศรีอยุธยา)	40,080,471.00	39,832,751.48	99.38	247,719.52	0.62
12	สพป. สมุทรปราการ เขต 2 (สมุทรปราการ)	25,117,914.00	24,941,739.87	99.30	176,174.13	0.70
13	สพป. ชัยนาท เขต 1 (ชัยนาท)	34,758,322.00	34,487,628.96	99.22	270,693.04	0.78
14	สพป. ระยอง เขต 2 (ระยอง)	23,562,516.00	23,343,556.50	99.07	218,959.50	0.93
15	สพป. แม่ฮ่องสอน เขต 2 (แม่ฮ่องสอน)	51,595,677.00	51,074,334.20	98.99	521,342.80	1.01
16	สพป. ลพบุรี เขต 1 (ลพบุรี)	38,186,116.19	37,763,351.92	98.89	422,764.27	1.11
17	สพป. นครราชสีมา เขต 2 (นครราชสีมา)	44,153,742.00	43,639,356.53	98.84	514,385.47	1.16
18	สพป. อุบลราชธานี เขต 2 (อุบลราชธานี)	51,943,843.70	51,305,505.58	98.77	638,338.12	1.23
19	สพป. อุตรดิตถ์ เขต 2 (อุตรดิตถ์)	46,050,622.00	45,371,613.21	98.53	679,008.79	1.47
20	สพป. อำนาจเจริญ เขต 1 (อำนาจเจริญ)	64,019,236.00	63,054,183.13	98.49	965,052.87	1.51
21	สพป. ประจวบคีรีขันธ์ เขต 2 (ประจวบคีรีขันธ์)	27,755,328.00	27,330,098.43	98.47	425,229.57	1.53
22	สพป. ลำพูน เขต 2 (ลำพูน)	25,757,030.00	25,361,502.69	98.46	395,527.31	1.54
23	สพป. กาญจนบุรี เขต 2 (กาญจนบุรี)	26,796,338.00	26,378,318.24	98.44	418,019.76	1.56
24	สพป. ชุมพร เขต 1 (ชุมพร)	37,422,950.00	36,799,378.97	98.33	623,571.03	1.67
25	สพป. สุพรรณบุรี เขต 2 (สุพรรณบุรี)	32,319,576.00	31,759,583.45	98.27	559,992.55	1.73
26	สพป. นครสวรรค์ เขต 3 (นครสวรรค์)	49,915,881.00	49,045,230.68	98.26	870,650.32	1.74
27	สพป. สุรินทร์ เขต 1 (สุรินทร์)	68,169,525.79	66,977,483.19	98.25	1,192,042.60	1.75
28	สพป. ภูเก็ต เขต 1 (ภูเก็ต)	25,293,579.00	24,844,758.32	98.23	448,820.68	1.77
29	สพป. นครนายก เขต 1 (นครนายก)	34,349,636.00	33,730,085.80	98.20	619,550.20	1.80
30	สพป. เพชรบูรณ์ เขต 3 (เพชรบูรณ์)	43,438,710.00	42,658,065.26	98.20	780,644.74	1.80
31	สพป. ราชบุรี เขต 2 (ราชบุรี)	35,172,604.00	34,529,944.87	98.17	642,659.13	1.83
32	สพป. สุพรรณบุรี เขต 1 (สุพรรณบุรี)	35,546,286.18	34,887,582.95	98.15	658,703.23	1.85
33	สพป. นครศรีธรรมราช เขต 2 (นครศรีธรรมราช)	46,653,144.00	45,789,943.74	98.15	863,200.26	1.85
34	สพป. สมุทรสงคราม เขต 1 (สมุทรสงคราม)	18,879,421.00	18,316,925.26	98.08	562,495.74	1.04

**สรุปผลการเบิกจ่ายงบประมาณ ปี 2565**

**งบเงินอุดหนุน**

**ข้อมูล ณ วันที่ 30 กันยายน 2565 (ไตรมาสที่ 4)**

**เรียงลำดับร้อยละของผลเบิกจ่ายจากมากไปหาน้อย**

**สำนักงานคณะกรรมการการศึกษาขั้นพื้นฐาน**

ลำดับ	หน่วยงาน	งปม.ที่ได้รับ	ผลการเบิกจ่าย	%	คงเหลือ (เงินกัน + เงินเหลือจ่าย)	%
115	สพป. ยโสธร เขต 2 (ยโสธร)	90,477,524.00	90,430,524.00	99.95	47,000.00	0.05
116	สพป. ราชบุรี เขต 2 (ราชบุรี)	89,001,336.00	88,952,601.00	99.95	48,735.00	0.05
117	สพป. ลพบุรี เขต 2 (ลพบุรี)	98,795,090.00	98,746,279.00	99.95	48,811.00	0.05
118	สพป. สุราษฎร์ธานี เขต 1 (สุราษฎร์ธานี)	106,115,308.00	106,063,870.00	99.95	51,438.00	0.05
119	สพป. นครศรีธรรมราช เขต 2 (นครศรีธรรมราช)	154,151,086.00	154,080,166.00	99.95	70,920.00	0.05
120	สพป. บึงกาฬ เขต 1 (บึงกาฬ)	169,063,218.00	168,983,658.00	99.95	79,560.00	0.05
121	สพป. ตาก เขต 2 (ตาก)	298,931,652.00	298,791,452.00	99.95	140,200.00	0.05
122	สพป. อุทัยธานี เขต 1 (อุทัยธานี)	38,478,680.00	38,454,290.00	99.94	24,390.00	0.06
123	สพป. สิงห์บุรี เขต 1 (สิงห์บุรี)	55,992,325.00	55,956,371.00	99.94	35,954.00	0.06
124	สพป. ช่างทอง เขต 1 (ช่างทอง)	81,689,498.00	81,644,498.00	99.94	45,000.00	0.06
125	สพป. เพชรบูรณ์ เขต 1 (เพชรบูรณ์)	79,670,224.00	79,622,139.00	99.94	48,085.00	0.06
126	สพป. พิษณุโลก เขต 1 (พิษณุโลก)	90,273,840.00	90,223,038.00	99.94	50,802.00	0.06
127	สพป. สงขลา เขต 1 (สงขลา)	90,972,850.00	90,921,835.00	99.94	51,015.00	0.06
128	สพป. ตรัง เขต 1 (ตรัง)	89,598,667.00	89,544,817.00	99.94	53,850.00	0.06
129	สพป. สระบุรี เขต 2 (สระบุรี)	102,168,077.00	102,111,508.00	99.94	56,569.00	0.06
130	สพป. ลพบุรี เขต 1 (ลพบุรี)	97,872,418.00	97,809,474.00	99.94	62,944.00	0.06
131	สพป. นครราชสีมา เขต 2 (นครราชสีมา)	112,655,044.00	112,583,064.00	99.94	71,980.00	0.06
132	สพป. ฉะเชิงเทรา เขต 1 (ฉะเชิงเทรา)	120,510,612.00	120,438,295.00	99.94	72,317.00	0.06
133	สพป. กำแพงเพชร เขต 1 (กำแพงเพชร)	127,127,253.00	127,051,043.00	99.94	76,210.00	0.06
134	สพป. สตูล เขต 1 (สตูล)	125,313,357.00	125,235,535.00	99.94	77,822.00	0.06
135	สพป. สระแก้วเขต 1 (สระแก้ว)	125,791,833.00	125,712,333.00	99.94	79,500.00	0.06
136	สพป. บัตตธานี เขต 1 (บัตตธานี)	132,981,095.00	132,900,077.00	99.94	81,018.00	0.06
137	สพป. หนองบัวลำภู เขต 2 (หนองบัวลำภู)	78,409,190.00	78,355,348.00	99.93	53,842.00	0.07
138	สพป. สงขลา เขต 2 (สงขลา)	100,231,645.00	100,163,745.00	99.93	67,900.00	0.07
139	สพป. ตรัง เขต 2 (ตรัง)	101,216,783.00	101,147,283.00	99.93	69,500.00	0.07
140	สพป. นครสวรรค์ เขต 2 (นครสวรรค์)	94,302,484.00	94,232,144.00	99.93	70,340.00	0.07
141	สพป. บุรีรัมย์ เขต 1 (บุรีรัมย์)	157,172,226.00	157,061,726.00	99.93	110,500.00	0.07
142	สพป. ศรีสะเกษ เขต 4 (ศรีสะเกษ)	176,610,778.00	176,495,778.00	99.93	115,000.00	0.07
143	สพป. ศรีสะเกษ เขต 3 (ศรีสะเกษ)	162,060,481.00	161,941,981.00	99.93	118,500.00	0.07
144	สพป. อุทัยธานี เขต 2 (อุทัยธานี)	76,720,228.00	76,658,728.00	99.92	61,500.00	0.08
145	สพป. สระแก้วเขต 2 (สระแก้ว)	95,734,518.00	95,662,518.00	99.92	72,000.00	0.08
146	สพป. ประจวบคีรีขันธ์ เขต 1 (ประจวบคีรีขันธ์)	100,421,562.00	100,338,692.00	99.92	82,870.00	0.08
147	สพป. นครศรีธรรมราช เขต 4 (นครศรีธรรมราช)	105,761,128.00	105,676,340.00	99.92	84,788.00	0.08
148	สพป. เชียงราย เขต 2 (เชียงราย)	125,784,886.00	125,685,951.00	99.92	98,935.00	0.08
149	สพป. กาญจนบุรี เขต 3 (กาญจนบุรี)	124,406,656.00	124,301,101.00	99.92	105,555.00	0.08
150	สพป. สกลนคร เขต 1 (สกลนคร)	166,299,175.00	166,160,264.00	99.92	138,911.00	0.08
151	สพป. บุรีรัมย์ เขต 2 (บุรีรัมย์)	190,104,746.00	189,949,885.00	99.92	154,861.00	0.08
152	สพป. พังงา เขต 1 (พังงา)	93,375,057.00	93,290,552.00	99.91	84,505.00	0.09
153	สพป. กาฬสินธุ์ เขต 1 (กาฬสินธุ์)	99,882,785.00	99,794,366.00	99.91	88,419.00	0.09
154	สพป. กรุงเทพมหานคร เขต 1 (กรุงเทพมหานคร)	104,827,576.00	104,730,514.00	99.91	97,062.00	0.09

สรุปผลการเบิกจ่ายงบประมาณ ปี 2565

งบลงทุน

ข้อมูล ณ วันที่ 30 กันยายน 2565 (ไตรมาสที่ 4)

เรียงลำดับร้อยละของผลเบิกจ่ายจากมากไปหาน้อย

สำนักงานคณะกรรมการการศึกษาขั้นพื้นฐาน

## สำนักงานคณะกรรมการการศึกษาขั้นพื้นฐาน

หน่วย : บาท

ลำดับ	หน่วยงาน	งปม.ที่ได้รับ	ผลการเบิกจ่าย	%	คงเหลือ (เงินกัน + เงินเหลือจ่าย)	%
74	สพป. สระบุรี เขต 1 (สระบุรี)	18,835,600.00	14,626,854.94	77.66	4,208,745.06	22.34
75	สพป. เที่ยงราย เขต 4 (เที่ยงราย)	42,840,000.00	33,264,462.89	77.65	9,575,537.11	22.35
76	สพป. อุบลราชธานี เขต 5 (อุบลราชธานี)	55,431,900.00	42,781,596.16	77.18	12,650,303.84	22.82
77	สพป. นครศรีธรรมราช เขต 1 (นครศรีธรรมราช)	26,291,803.00	20,265,603.00	77.08	6,026,200.00	22.92
78	สพป. นครสวรรค์ เขต 3 (นครสวรรค์)	44,468,871.00	34,171,250.00	76.84	10,297,621.00	23.16
79	สพป. สกลนคร เขต 1 (สกลนคร)	48,093,600.00	36,947,257.34	76.82	11,146,342.66	23.18
80	สพป. กาฬสินธุ์ เขต 3 (กาฬสินธุ์)	26,569,400.00	20,376,931.03	76.69	6,192,468.97	23.31
81	สพป. กระบี่ เขต 1 (กระบี่)	40,658,550.00	30,416,052.93	74.81	10,242,497.07	25.19
82	สพป. นครราชสีมา เขต 4 (นครราชสีมา)	61,456,819.26	45,808,988.95	74.54	15,647,830.31	25.46
83	สพป. อุตรดิตถ์ เขต 1 (อุตรดิตถ์)	59,738,400.00	44,138,187.22	73.89	15,600,212.78	26.11
84	สพป. นครสวรรค์ เขต 2 (นครสวรรค์)	37,561,681.00	27,738,646.14	73.85	9,823,034.86	26.15
	สพป. อุตรดิตถ์ เขต 3 (อุตรดิตถ์)	59,353,500.00	43,815,340.16	73.82	15,538,159.84	26.18
86	สพป. นนทบุรี เขต 1 (นนทบุรี)	35,805,000.00	26,414,666.23	73.77	9,390,333.77	26.23
87	สพป. ราชบุรี เขต 2 (ราชบุรี)	32,402,650.00	23,887,214.54	73.72	8,515,435.46	26.28
88	สพป. เที่ยงราย เขต 3 (เที่ยงราย)	58,676,800.00	43,068,791.65	73.40	15,608,008.35	26.60
89	สพป. พิจิตร เขต 2 (พิจิตร)	34,222,400.00	25,083,539.01	73.30	9,138,860.99	26.70
90	สพป. มหาสารคาม เขต 2 (มหาสารคาม)	61,561,000.00	45,127,287.34	73.30	16,433,712.66	26.70
91	สพป. นครราชสีมา เขต 2 (นครราชสีมา)	37,371,700.00	27,323,465.83	73.11	10,048,234.17	26.89
92	สพป. ระยอง เขต 1 (ระยอง)	46,132,950.00	33,727,282.94	73.11	12,405,667.06	26.89
93	สพป. กาฬสินธุ์ เขต 1 (กาฬสินธุ์)	33,023,500.00	24,127,000.00	73.06	8,896,500.00	26.94
94	สพป. สุโขทัย เขต 1 (สุโขทัย)	29,537,000.00	21,507,648.50	72.82	8,029,351.50	27.18
95	สพป. สตูล เขต 1 (สตูล)	68,961,600.00	50,153,451.74	72.73	18,808,148.26	27.27
96	สพป. เชียงใหม่ เขต 4 (เชียงใหม่)	18,981,200.00	13,798,335.05	72.69	5,182,864.95	27.31
	สพป. นครราชสีมา เขต 1 (นครราชสีมา)	40,664,701.83	29,434,183.40	72.38	11,230,518.43	27.62
98	สพป. หนองคาย เขต 1 (หนองคาย)	49,257,150.00	35,579,497.81	72.23	13,677,652.19	27.77
99	สพป. อุบลราชธานี เขต 3 (อุบลราชธานี)	69,444,100.00	50,131,088.61	72.19	19,313,011.39	27.81
100	สพป. อำนาจเจริญ เขต 1 (อำนาจเจริญ)	48,474,400.00	34,812,789.30	71.82	13,661,610.70	28.18
101	สพป. ชุมพร เขต 1 (ชุมพร)	71,094,500.00	50,384,856.38	70.87	20,709,643.62	29.13
102	สพป. อุตรดิตถ์ เขต 2 (อุตรดิตถ์)	49,253,500.00	34,901,834.33	70.86	14,351,665.67	29.14
103	สพป. เพชรบุรี เขต 2 (เพชรบุรี)	35,039,900.00	24,816,865.00	70.82	10,223,035.00	29.18
104	สพป. ยโสธร เขต 2 (ยโสธร)	33,774,990.00	23,906,228.33	70.78	9,868,761.67	29.22
105	สพป. สงขลา เขต 2 (สงขลา)	34,764,000.00	24,520,299.00	70.53	10,243,701.00	29.47
106	สพป. ชลบุรี เขต 3 (ชลบุรี)	33,722,040.13	23,773,359.13	70.50	9,948,681.00	29.50
107	สพป. บึงกาฬ เขต 1 (บึงกาฬ)	80,955,180.99	56,823,423.94	70.19	24,131,757.05	29.81
108	สพป. ยโสธร เขต 1 (ยโสธร)	39,574,200.00	27,755,887.00	70.14	11,818,313.00	29.86
109	สพป. สงขลา เขต 1 (สงขลา)	20,218,900.00	14,075,561.73	69.62	6,143,338.27	30.38
110	สพป. กรุงเทพมหานคร เขต 1 (กรุงเทพมหานคร)	28,344,800.00	19,729,341.20	69.60	8,615,458.80	30.40
111	สพป. ลพบุรี เขต 1 (ลพบุรี)	32,401,121.81	22,542,544.43	69.57	9,858,577.38	30.43
112	สพป. อ่างทอง เขต 1 (อ่างทอง)	51,095,000.00	35,440,808.30	69.36	15,654,191.70	30.64

สรุปผลการเบิกจ่ายงบประมาณ ปี 2565

งบรายจ่ายอื่น

ข้อมูล ณ วันที่ 30 กันยายน 2565 (ไตรมาสที่ 4)

เรียงลำดับร้อยละของผลเบิกจ่ายจากมากไปหาน้อย

สำนักงานคณะกรรมการการศึกษาขั้นพื้นฐาน

## สรุปผลการเบิกจ่ายงบประมาณ ปี 2565

## งบรายจ่ายอื่น

ข้อมูล ณ วันที่ 30 กันยายน 2565

เรียงลำดับร้อยละของผลเบิกจ่ายจากมากไปหาน้อย

สำนักงานคณะกรรมการการศึกษาขั้นพื้นฐาน

หน่วย : บาท

ลำดับ	หน่วยงาน	งปม.ที่ได้รับ	ผลการเบิกจ่าย	%	คงเหลือ (เงินกัน + เงินเหลือจ่าย)	%
สำนักงานเขตพื้นที่การศึกษาประถมศึกษา						
1	สพป. ชลบุรี เขต 1 (ชลบุรี)	1,253,440.00	1,253,440.00	100.00	-	-
2	สพป. กำแพงเพชร เขต 1 (กำแพงเพชร)	3,910,060.00	3,909,945.13	100.00	114.87	-
3	สพป. หนองคาย เขต 1 (หนองคาย)	3,487,150.00	3,486,819.41	99.99	330.59	0.01
4	สพป. ขอนแก่น เขต 2 (ขอนแก่น)	1,905,185.00	1,904,871.00	99.98	314.00	0.02
5	สพป. ขอนแก่น เขต 3 (ขอนแก่น)	2,731,600.00	2,730,007.65	99.94	1,592.35	0.06
6	สพป. กาฬสินธุ์ เขต 3 (กาฬสินธุ์)	7,743,355.00	7,737,981.02	99.93	5,373.98	0.07
7	สพป. กาญจนบุรี เขต 2 (กาญจนบุรี)	1,314,730.00	1,311,259.00	99.74	3,471.00	0.26
8	สพป. กาฬสินธุ์ เขต 1 (กาฬสินธุ์)	2,634,178.00	2,622,694.00	99.56	11,484.00	0.44
9	สพป. อุดรธานี เขต 3 (อุดรธานี)	2,529,185.00	2,516,811.64	99.51	12,373.36	0.49
10	สพป. ขอนแก่น เขต 5 (ขอนแก่น)	2,006,390.00	1,995,633.26	99.46	10,756.74	0.54
11	สพป. กาญจนบุรี เขต 1 (กาญจนบุรี)	1,862,025.00	1,846,938.83	99.19	15,086.17	0.81
12	สพป. บุรีรัมย์ เขต 4 (บุรีรัมย์)	1,527,830.00	1,514,760.75	99.14	13,069.25	0.86
13	สพป. ฉะเชิงเทรา เขต 2 (ฉะเชิงเทรา)	1,163,060.00	1,152,820.00	99.12	10,240.00	0.88
14	สพป. ราชบุรี เขต 1 (ราชบุรี)	2,138,040.00	2,119,297.82	99.12	18,742.18	0.88
15	สพป. นครสวรรค์ เขต 3 (นครสวรรค์)	3,905,755.00	3,870,660.40	99.10	35,094.60	0.90
16	สพป. สกลนคร เขต 2 (สกลนคร)	3,472,245.00	3,433,435.97	98.88	38,809.03	1.12
17	สพป. ภูเก็ต เขต 1 (ภูเก็ต)	1,217,470.00	1,202,139.41	98.74	15,330.59	1.26
18	สพป. กระบี่ เขต 1 (กระบี่)	1,335,630.00	1,317,988.00	98.68	17,642.00	1.32
19	สพป. จันทบุรี เขต 2 (จันทบุรี)	1,219,090.00	1,202,487.50	98.64	16,602.50	1.36
20	สพป. บัณฑิตานี เขต 2 (บัณฑิตานี)	1,952,480.00	1,924,626.12	98.57	27,853.88	1.43
21	สพป. ร้อยเอ็ด เขต 3 (ร้อยเอ็ด)	2,334,300.00	2,300,174.65	98.54	34,125.35	1.46
22	สพป. ปทุมธานี เขต 2 (ปทุมธานี)	1,218,140.00	1,200,035.09	98.51	18,104.91	1.49
23	สพป. สระบุรี เขต 2 (สระบุรี)	1,705,405.00	1,675,400.88	98.24	30,004.12	1.76
24	สพป. ชลบุรี เขต 3 (ชลบุรี)	1,450,020.00	1,424,002.98	98.21	26,017.02	1.79
25	สพป. ราชบุรี เขต 2 (ราชบุรี)	1,712,745.00	1,677,375.73	97.93	35,369.27	2.07
26	สพป. กำแพงเพชร เขต 2 (กำแพงเพชร)	3,348,810.00	3,278,065.90	97.89	70,744.10	2.11
27	สพป. เพชรบุรี เขต 2 (เพชรบุรี)	2,034,395.00	1,991,228.66	97.88	43,166.34	2.12
28	สพป. พัทลุง เขต 2 (พัทลุง)	2,122,330.00	2,076,298.78	97.83	46,031.22	2.17
29	สพป. มหาสารคาม เขต 1 (มหาสารคาม)	8,016,340.00	7,842,524.03	97.83	173,815.97	2.17
30	สพป. เชียงราย เขต 4 (เชียงราย)	3,766,285.00	3,682,516.38	97.78	83,768.62	2.22
31	สพป. นนทบุรี เขต 1 (นนทบุรี)	765,700.00	746,519.49	97.50	19,180.51	2.50
32	สพป. น่าน เขต 1 (น่าน)	6,950,178.67	6,678,204.67	96.09	271,974.00	3.91
33	สพป. แม่ฮ่องสอน เขต 2 (แม่ฮ่องสอน)	7,607,640.00	7,303,240.00	96.00	304,400.00	4.00
34	สพป. ลำปาง เขต 2 (ลำปาง)	5,499,790.00	5,275,361.66	95.92	224,428.34	4.08





## บันทึกข้อความ

ส่วนราชการ สำนักงานเขตพื้นที่การศึกษาประถมศึกษาสุราษฎร์ธานี เขต ๒ กลุ่มบริหารงานการเงินและสินทรัพย์  
ที่ ..... วันที่ ๑๑ กรกฎาคม ๒๕๖๕

เรื่อง ผลการใช้จ่ายเงินงบประมาณรายจ่ายประจำปีงบประมาณ พ.ศ. ๒๕๖๕ ณ สิ้นไตรมาสที่ ๓

เรียน ผู้อำนวยการสำนักงานเขตพื้นที่การศึกษาประถมศึกษาสุราษฎร์ธานี เขต ๒

ด้วยสำนักงานคณะกรรมการการศึกษาขั้นพื้นฐาน ได้ติดตามผลการใช้จ่ายเงินงบประมาณรายจ่ายประจำปีงบประมาณ พ.ศ. ๒๕๖๕ ณ สิ้นไตรมาสที่ ๓ โดยสามารถดาวน์โหลดรายละเอียดทั้งหมดได้ที่เว็บไซต์สำนักการคลังและสินทรัพย์

ในการนี้ สำนักงานคณะกรรมการการศึกษาขั้นพื้นฐาน ได้ส่งสรุปผลการใช้จ่ายเงินงบประมาณรายจ่ายประจำปีงบประมาณ พ.ศ. ๒๕๖๕ ณ สิ้นไตรมาสที่ ๓ และให้ผู้บริหารหน่วยงานได้ศึกษาเปรียบเทียบผลการดำเนินงานและตระหนักถึงความสำคัญของการใช้จ่ายเงินงบประมาณให้เป็นไปตามแผนการปฏิบัติงานและแผนการใช้จ่ายงบประมาณ เพื่อให้เกิดผลสัมฤทธิ์ได้ตามเป้าหมายที่กำหนดไว้รายละเอียด ดังนี้

ลำดับที่	รายการ	งบประมาณที่ได้รับ	ผูกพันสัญญา	%	ผลการเบิกจ่าย	%	คงเหลือ	%
๑๑๒	งบดำเนินงาน	๒๗,๔๔๕,๑๗๔	๑๔๙,๑๕๒	๐.๕๔	๒๔,๗๗๔,๓๕๒.๓๔	๙๐.๒๗	๒,๕๒๑,๖๖๙.๖๖	๙.๑๙
๘๙	งบลงทุน	๓๓,๒๗๗,๘๐๐	๑๓,๒๘๕,๒๒๔.๒๐	๓๙.๙๒	๑๘,๕๘๒,๐๘๐.๓๔	๕๕.๘๔	๑,๔๑๐,๔๙๕.๔๖	๔.๒๔
๑๒๖	งบเงินอุดหนุน	๖๕,๔๓๗,๓๓๖	-	-	๖๕,๔๐๒,๒๕๖	๙๙.๙๕	๓๕,๐๘๐	๐.๐๕
๑๒๕	งบรายจ่ายอื่น	๙๗๖,๕๔๕	-	-	๖๓๒,๒๙๔	๖๔.๗๕	๓๔๔,๒๕๑	๓๕.๒๕

จึงเรียนมาเพื่อโปรดทราบ

(นางสาวอังคณา ประทานทรัพย์)  
นักวิชาการเงินและบัญชีชำนาญการ

(นางสาวอรัญญา คำชื่น)  
ผู้อำนวยการกลุ่มบริหารงานการเงินและสินทรัพย์  
11 ก.ค. 2565

- ทน

- ผอ.อำนวยการเขต ๒

เป็นส่งไปมอบที่ รุ.อ.อำนวยการเขต ๒

(นางบรรเจิด อุนมณีรัตน์)

รองผู้อำนวยการสำนักงานเขตพื้นที่การศึกษาประถมศึกษาสุราษฎร์ธานี เขต ๒ ปฏิบัติราชการแทน  
ผู้อำนวยการสำนักงานเขตพื้นที่การศึกษาประถมศึกษาสุราษฎร์ธานี เขต ๒

4587



อก  กงส  กสจ  กนป  กนผ  
กบค  กพค  ตสน  DLICT  กม

ที่ ศธ ๐๔๐๐๒/ว ๒๕๖๕

สำนักงานคณะกรรมการการศึกษาขั้นพื้นฐาน  
กระทรวงศึกษาธิการ กทม. ๑๐๓๐๐

๗ กรกฎาคม ๒๕๖๕

เรื่อง ผลการใช้จ่ายเงินงบประมาณรายจ่ายประจำปีงบประมาณ พ.ศ. ๒๕๖๕ ณ สิ้นไตรมาสที่ ๓ ภายใต้  
มาตรการเร่งรัดการเบิกจ่ายงบประมาณและการใช้จ่ายภาครัฐ ประจำปีงบประมาณ พ.ศ. ๒๕๖๕

เรียน ผู้อำนวยการสำนักงานเขตพื้นที่การศึกษาประถมศึกษา/มัธยมศึกษา/ศูนย์การศึกษาพิเศษ/  
โรงเรียนที่เป็นหน่วยเบิกจ่ายทุกแห่ง *ดูข้อ \* ส่วน ผลการเบิกจ่ายงบประมาณ ๒๕๖๕*

อ้างถึง หนังสือสำนักงานคณะกรรมการการศึกษาขั้นพื้นฐาน ที่ ศธ ๐๔๐๐๒/ว ๑๓๓ ลงวันที่ ๑๒ มกราคม ๒๕๖๕

ตามที่ คณะรัฐมนตรีได้มีมติเมื่อวันที่ ๒๑ ธันวาคม ๒๕๖๔ เห็นชอบให้ส่วนราชการถือปฏิบัติ  
ตามมาตรการเร่งรัดการเบิกจ่ายงบประมาณและการใช้จ่ายภาครัฐ ประจำปีงบประมาณ พ.ศ. ๒๕๖๕  
ซึ่งกำหนดเป้าหมายการเบิกจ่ายงบประมาณรายจ่ายประจำปี ๒๕๖๕ สิ้นไตรมาสที่ ๓ ภาพรวมทุกงบรายจ่าย  
ร้อยละ ๗๒ รายจ่ายประจำ ร้อยละ ๗๙ รายจ่ายลงทุน ร้อยละ ๔๖ และเป้าหมายการใช้จ่ายงบประมาณ  
รายจ่ายประจำปี ๒๕๖๕ สิ้นไตรมาสที่ ๓ ภาพรวมทุกงบรายจ่าย ร้อยละ ๘๑.๗๔ รายจ่ายประจำ ร้อยละ  
๘๑.๗๖ รายจ่ายลงทุน ร้อยละ ๘๑.๖๕ ตามหนังสือที่อ้างถึง ความแจ้งแล้วนั้น

สำนักงานคณะกรรมการการศึกษาขั้นพื้นฐาน จึงขอส่งสรุปผลการใช้จ่ายเงินงบประมาณ  
รายจ่ายประจำปีงบประมาณ พ.ศ. ๒๕๖๕ ณ สิ้นไตรมาสที่ ๓ โดยสามารถดาวน์โหลดรายละเอียดทั้งหมดได้ที่  
เว็บไซต์สำนักการคลังและสินทรัพย์ <https://www.finance-obec.net/home>

ดังนั้น สำนักงานคณะกรรมการการศึกษาขั้นพื้นฐาน ขอให้ผู้บริหารหน่วยงานได้ศึกษา  
เปรียบเทียบผลการดำเนินงานและตระหนักถึงความสำคัญของการใช้จ่ายเงินงบประมาณให้เป็นไปตาม  
มาตรการเร่งรัดการเบิกจ่ายงบประมาณและการใช้จ่ายภาครัฐ ประจำปีงบประมาณ พ.ศ. ๒๕๖๕ เพื่อให้  
การใช้จ่ายงบประมาณรายจ่ายประจำปีงบประมาณ พ.ศ. ๒๕๖๕ เป็นไปอย่างมีประสิทธิภาพ และสามารถ  
สนับสนุนการฟื้นตัวของเศรษฐกิจและสังคมภายหลังจากสถานการณ์การแพร่ระบาดของโรคติดเชื้อไวรัส  
โคโรนา ๒๐๑๙ ได้ตามเป้าหมายที่กำหนดไว้

อนึ่ง รายการงบลงทุนที่ยังไม่มีการก่อหนี้ผูกพัน ขอให้หน่วยงานในสังกัดที่ได้รับการจัดสรร  
งบประมาณไปแล้ว เร่งดำเนินการก่อหนี้โดยเร็ว เพื่อให้เบิกจ่ายได้ทันภายในปีงบประมาณ

จึงเรียนมาเพื่อทราบและดำเนินการโดยเคร่งครัดต่อไป

กลุ่มบริหารงานการเงินและสินทรัพย์  
เลขที่ 359 ลงวันที่ 8 ก.ค. 2565

- ขอแสดงความนับถือ
- |  |  |
|--|--|
| <input type="radio"/> น.ส.อรุณญา คำชื่น            | <input type="radio"/> นางกอบแก้ว ริญญะพรหม               |
| <input type="radio"/> น.ส.อรุณ พิบูลย์นำชัย        | <input type="radio"/> น.ส.ชนมพิชชา เสียงเขวงวงศ์         |
| <input type="radio"/> นายวีระ เตือนฉาย             | <input type="radio"/> นางขวัญจิต แก้วพริ้ง               |
| <input type="radio"/> น.ส.สุพรรณษา พุ่มห่าน        | <input checked="" type="radio"/> น.ส.อังคณา ประทานทรัพย์ |
| <input type="radio"/> น.ส.กานต์สินี อรรถธีระสิทธิ์ | <input type="radio"/> ว่าที่ร้อยตรีธีรรัตน์ ยวนภู        |
| <input type="radio"/> น.ส.อิศรา น่วมทองค์          | <input type="radio"/> น.ส.สุทธิรัตน์ หลวงพันเทา          |

(นายพัฒนา พัฒนทวีตล)

รองเลขาธิการคณะกรรมการการศึกษาขั้นพื้นฐาน ปฏิบัติราชการแทน  
เลขาธิการคณะกรรมการการศึกษาขั้นพื้นฐาน

สำนักการคลังและสินทรัพย์  
โทร. ๐ ๒๒๘๘ ๕๖๒๘  
โทรสาร ๐ ๒๖๒๘ ๕๑๑๓



**สรุปผลการเบิกจ่ายงบประมาณ ปี พ.ศ. 2565**  
**ข้อมูล ณ วันที่ 30 มิถุนายน 2565 (ไตรมาสที่ 3)**  
**สำนักงานคณะกรรมการการศึกษาขั้นพื้นฐาน**

กลุ่มติดตามและเบิกจ่ายเงินงบประมาณ  
สำนักการคลังและสินทรัพย์  
โทร. 0 2288 5628

**สรุปผลการเบิกจ่ายงบประมาณ ปี 2565**

**งบดำเนินงาน**

**ข้อมูล ณ วันที่ 30 มิถุนายน 2565 (ไตรมาสที่ 3)**

**เรียงลำดับร้อยละของผลเบิกจ่ายจากมากไปหาน้อย**

**สำนักงานคณะกรรมการการศึกษาขั้นพื้นฐาน**

สำนักงานคณะกรรมการการศึกษาขั้นพื้นฐาน

หน่วย : บาท

ลำดับ	หน่วยงาน	งปม. ที่ได้รับ (A)	ผูกพันสัญญา (PO) (B)	%	ผลการเบิกจ่าย (C)	%	ผลการใช้จ่าย (B)+(C)	%	คงเหลือ (A)-(B)+(C)	%
108	สพป. ชุมพร เขต 2 (ชุมพร)	26,993,368.00	-	-	24,425,603.38	90.49	24,425,603.38	90.49	2,567,764.62	9.51
109	สพป. นครปฐม เขต 1 (นครปฐม)	27,128,626.00	-	-	24,544,009.84	90.47	24,544,009.84	90.47	2,584,616.16	9.53
110	สพป. ลำปาง เขต 2 (ลำปาง)	22,617,520.00	-	-	20,448,703.48	90.41	20,448,703.48	90.41	2,168,816.52	9.59
111	สพป. นราธิวาส เขต 1 (นราธิวาส)	87,166,454.00	-	-	78,787,730.16	90.39	78,787,730.16	90.39	8,378,723.84	9.61
112	สพป. ราชบุรี เขต 2 (ราชบุรี)	27,445,174.00	149,152.00	0.54	24,774,352.34	90.27	24,923,504.34	90.81	2,521,669.66	9.19
113	สพป. พิษณุโลก เขต 2 (พิษณุโลก)	25,010,614.00	79,000.00	0.32	22,569,250.18	90.24	22,648,250.18	90.55	2,362,363.82	9.45
114	สพป. นครราชสีมา เขต 3 (นครราชสีมา)	40,911,030.00	107,340.00	0.26	36,857,693.59	90.09	36,965,033.59	90.35	3,945,996.41	9.65
115	สพป. ชลบุรี เขต 1 (ชลบุรี)	17,562,632.00	10,000.00	0.06	15,822,762.28	90.09	15,832,762.28	90.15	1,729,869.72	9.85
116	สพป. สุโขทัย เขต 2 (สุโขทัย)	31,576,824.00	-	-	28,443,151.44	90.08	28,443,151.44	90.08	3,133,672.56	9.92
117	สพป. ลำพูน เขต 1 (ลำพูน)	20,257,504.00	-	-	18,239,574.73	90.04	18,239,574.73	90.04	2,017,929.27	9.96
118	สพป. ขอนแก่น เขต 3 (ขอนแก่น)	42,929,332.00	2,140,866.00	4.99	38,651,277.54	90.03	40,792,143.54	95.02	2,137,866.00	4.98
119	สพป. ประจวบคีรีขันธ์ เขต 1 (ประจวบคีรีขันธ์)	24,278,736.00	-	-	21,831,048.49	89.92	21,831,048.49	89.92	2,447,687.51	10.08
120	สพป. ตาก เขต 2 (ตาก)	42,334,364.00	-	-	37,991,626.43	89.74	37,991,626.43	89.74	4,342,737.57	10.26
121	สพป. นนทบุรี เขต 1 (นนทบุรี)	13,716,704.00	200,560.00	1.46	12,298,667.16	89.66	12,499,227.16	91.12	1,217,476.84	8.88
122	สพป. อุตรดิตถ์ เขต 4 (อุตรดิตถ์)	30,450,364.00	146,000.00	0.48	27,300,542.40	89.66	27,446,542.40	90.14	3,003,821.60	9.86
123	สพป. กาฬสินธุ์ เขต 2 (กาฬสินธุ์)	29,162,676.00	21,984.22	0.08	26,131,693.44	89.61	26,153,677.66	89.68	3,008,988.34	10.32
124	สพป.หนองบัวลำภู เขต 1 (หนองบัวลำภู)	39,605,914.00	-	-	35,485,162.07	89.60	35,485,162.07	89.60	4,120,751.93	10.40
125	สพป. กาฬสินธุ์ เขต 1 (กาฬสินธุ์)	34,353,176.00	1,888,780.00	5.50	30,688,295.29	89.33	32,577,075.29	94.83	1,776,100.71	5.17
126	สพป. เชียงใหม่ เขต 2 (เชียงใหม่)	27,950,444.00	96,307.00	0.34	24,941,267.40	89.23	25,037,574.40	89.58	2,912,869.60	10.42
127	สพป. สงขลา เขต 2 (สงขลา)	29,197,203.00	10,700.00	0.04	26,033,123.52	89.16	26,043,823.52	89.20	3,153,379.48	10.80
128	สพป. ระยอง เขต 1 (ระยอง)	24,116,950.00	-	-	21,490,500.85	89.11	21,490,500.85	89.11	2,626,449.15	10.89
129	สพป. เชียงใหม่ เขต 3 (เชียงใหม่)	38,497,980.00	270,000.00	0.70	34,297,281.21	89.09	34,567,281.21	89.79	3,930,698.79	10.21
130	สพป. ลำพูน เขต 2 (ลำพูน)	20,086,180.00	87,050.00	0.43	17,886,830.27	89.04	17,973,880.27	89.47	2,114,299.73	10.53
131	สพป. สุราษฎร์ธานี เขต 1 (สุราษฎร์ธานี)	27,728,230.00	-	-	24,686,598.21	89.03	24,686,598.21	89.03	3,041,631.79	10.97
132	สพป. ประจวบคีรีขันธ์ เขต 2 (ประจวบคีรีขันธ์)	22,076,808.00	-	-	19,648,009.77	89.00	19,648,009.77	89.00	2,428,798.23	11.00
133	สพป. นนทบุรี เขต 2 (นนทบุรี)	21,944,510.00	-	-	19,522,714.56	88.96	19,522,714.56	88.96	2,421,795.44	11.04
134	สพป. อุบลราชธานี เขต 3 (อุบลราชธานี)	43,506,428.00	2,120,500.00	4.87	38,681,006.48	88.91	40,801,506.48	93.78	2,704,921.52	6.22
135	สพป. กำแพงเพชร เขต 2 (กำแพงเพชร)	29,273,761.00	-	-	26,025,193.00	88.90	26,025,193.00	88.90	3,248,568.00	11.10

**สรุปผลการเบิกจ่ายงบประมาณ ปี 2565**

**งบลงทุน**

**ข้อมูล ณ วันที่ 30 มิถุนายน 2565 (ไตรมาสที่ 3)**

**เรียงลำดับร้อยละของผลเบิกจ่ายจากมากไปหาน้อย**

**สำนักงานคณะกรรมการการศึกษาขั้นพื้นฐาน**

สำนักงานคณะกรรมการการศึกษาขั้นพื้นฐาน

หน่วย : บาท

ลำดับ	หน่วยงาน	งบป.ที่ได้รับ (A)	ผูกพันสัญญา (PO) (B)	%	ผลการเบิกจ่าย (C)	%	ผลการใช้จ่าย (B)+(C)	%	คงเหลือ (A)-(B)-(C)	%
80	สพป. นครปฐม เขต 2 (นครปฐม)	48,177,200.00	17,891,300.00	37.12	28,211,045.00	58.56	46,092,345.00	95.67	2,084,855.00	4.33
81	สพป. สุรินทร์ เขต 1 (สุรินทร์)	57,993,200.00	14,585,137.32	25.15	33,813,742.50	58.31	48,398,879.82	83.46	9,594,320.18	16.54
82	สพป. เชียงราย เขต 3 (เชียงใหม่)	59,935,100.00	22,363,800.00	37.31	34,827,870.32	58.11	57,191,670.32	95.42	2,743,429.68	4.58
83	สพป. กระบี่ เขต 1 (กระบี่)	39,090,600.00	9,287,447.07	23.76	22,665,452.93	57.98	31,952,900.00	81.74	7,137,700.00	18.26
84	สพป. นครพนม เขต 2 (นครพนม)	54,737,600.00	16,564,700.00	30.26	31,646,616.91	57.82	48,211,316.91	88.08	6,526,283.09	11.92
85	สพป. ชลบุรี เขต 2 (ชลบุรี)	12,478,400.00	843,900.00	6.76	7,129,200.00	57.13	7,973,100.00	63.90	4,505,300.00	36.10
86	สพป. ระยอง เขต 2 (ระยอง)	50,973,300.00	21,319,504.00	41.82	28,975,254.58	56.84	50,294,758.58	98.67	678,541.42	1.33
87	สพป. บุรีรัมย์ เขต 2 (บุรีรัมย์)	52,107,500.00	17,677,200.00	33.92	29,606,700.00	56.82	47,283,900.00	90.74	4,823,600.00	9.26
88	สพป. นครสวรรค์ เขต 1 (นครสวรรค์)	25,630,600.00	11,270,500.00	43.97	14,359,200.00	56.02	25,629,700.00	100.00	900.00	-
89	สพป. ราชบุรี เขต 2 (ราชบุรี)	33,277,800.00	13,285,224.20	39.92	18,582,080.34	55.84	31,867,304.54	96.76	1,410,495.46	4.24
90	สพป. ปทุมธานี เขต 2 (ปทุมธานี)	53,462,100.00	23,366,660.00	43.71	29,828,672.20	55.79	53,195,332.20	99.50	266,767.80	0.50
91	สพป. ระนอง เขต 1 (ระนอง)	18,926,000.00	6,820,660.00	36.04	10,535,144.65	55.66	17,365,804.65	91.70	1,570,195.35	8.30
92	สพป. สุโขทัย เขต 1 (สุโขทัย)	30,981,900.00	10,077,471.83	32.53	17,201,147.71	55.52	27,278,619.54	88.05	3,703,280.46	11.95
93	สพป. บึงกาฬ เขต 1 (บึงกาฬ)	76,237,300.00	28,710,465.06	37.66	42,313,632.34	55.50	71,024,097.40	93.16	5,213,202.60	6.84
94	สพป. สงขลา เขต 2 (สงขลา)	34,808,900.00	12,882,568.00	37.01	18,940,021.00	54.41	31,822,589.00	91.42	2,986,311.00	8.58
95	สพป. นครราชสีมา เขต 2 (นครราชสีมา)	37,561,500.00	13,989,000.00	37.24	20,387,990.00	54.28	34,376,990.00	91.52	3,184,510.00	8.48
96	สพป. อุตรดิตถ์ เขต 4 (อุตรดิตถ์)	37,616,800.00	6,217,620.00	16.53	20,382,187.40	54.18	26,599,807.40	70.71	11,016,992.60	29.29
97	สพป. กาญจนบุรี เขต 4 (กาญจนบุรี)	30,337,800.00	12,786,360.00	42.15	16,298,390.85	53.72	29,084,750.85	95.87	1,253,049.15	4.13
98	สพป. สุโขทัย เขต 2 (สุโขทัย)	40,132,500.00	-	-	21,391,750.00	53.30	21,391,750.00	53.30	18,740,750.00	46.70
99	สพป. สกลนคร เขต 3 (สกลนคร)	43,683,800.00	12,207,250.00	27.94	23,222,162.30	53.16	35,429,412.30	81.10	8,254,387.70	18.90
100	สพป. ชุมพร เขต 1 (ชุมพร)	71,299,500.00	29,672,357.50	41.62	37,806,249.58	53.02	67,478,607.08	94.64	3,820,892.92	5.36
101	สพป. ชุมพร เขต 2 (ชุมพร)	33,764,700.00	13,555,431.12	40.15	17,864,480.00	52.91	31,419,911.12	93.06	2,344,788.88	6.94
102	สพป. เชียงราย เขต 4 (เชียงใหม่)	43,226,100.00	18,918,685.11	43.77	22,814,532.83	52.78	41,733,217.94	96.55	1,492,882.06	3.45
103	สพป. เพชรบุรี เขต 2 (เพชรบุรี)	36,523,800.00	15,859,032.50	43.42	19,179,132.50	52.51	35,038,165.00	95.93	1,485,635.00	4.07
104	สพป. นครนายก เขต 1 (นครนายก)	45,505,400.00	21,289,120.00	46.78	23,805,470.00	52.31	45,094,590.00	99.10	410,810.00	0.90
105	สพป. ขอนแก่น เขต 3 (ขอนแก่น)	46,422,600.00	16,373,625.00	35.27	24,283,091.00	52.31	40,656,716.00	87.58	5,765,884.00	12.42
106	สพป. นราธิวาส เขต 2 (นราธิวาส)	64,585,200.00	31,024,840.00	48.04	33,535,030.00	51.92	64,559,870.00	99.96	25,330.00	0.04
107	สพป. พิจิตร เขต 2 (พิจิตร)	33,758,700.00	13,033,350.00	38.61	17,481,530.00	51.78	30,514,880.00	90.39	3,243,820.00	9.61

**สรุปผลการเบิกจ่ายงบประมาณ ปี 2565**

**งบเงินอุดหนุน**

**ข้อมูล ณ วันที่ 30 มิถุนายน 2565 (ไตรมาสที่ 3)**

**เรียงลำดับร้อยละของผลเบิกจ่ายจากมากไปหาน้อย**

**สำนักงานคณะกรรมการการศึกษาขั้นพื้นฐาน**



สำนักงานคณะกรรมการการศึกษาขั้นพื้นฐาน

หน่วย : บาท

ลำดับ	หน่วยงาน	งบป.ที่ได้รับ (A)	ผูกพันสัญญา (PO) (B)	%	ผลการเบิกจ่าย (C)	%	ผลการใช้จ่าย (B)+(C)	%	คงเหลือ (A)-(B)-(C)	%
108	สพป. ลพบุรี เขต 1 (ลพบุรี)	69,281,591.00	-	-	69,256,856.00	99.96	69,256,856.00	99.96	24,735.00	0.04
109	สพป. นครศรีธรรมราช เขต 1 (นครศรีธรรมราช)	61,326,571.00	-	-	61,301,071.00	99.96	61,301,071.00	99.96	25,500.00	0.04
110	สพป. สุโขทัย เขต 2 (สุโขทัย)	61,697,430.00	-	-	61,669,930.00	99.96	61,669,930.00	99.96	27,500.00	0.04
111	สพป. ลพบุรี เขต 2 (ลพบุรี)	70,293,772.00	-	-	70,265,772.00	99.96	70,265,772.00	99.96	28,000.00	0.04
112	สพป. ตรัง เขต 1 (ตรัง)	63,730,488.00	-	-	63,702,488.00	99.96	63,702,488.00	99.96	28,000.00	0.04
113	สพป. สุราษฎร์ธานี เขต 1 (สุราษฎร์ธานี)	74,656,745.00	-	-	74,628,129.00	99.96	74,628,129.00	99.96	28,616.00	0.04
114	สพป. นนทบุรี เขต 1 (นนทบุรี)	82,563,926.00	-	-	82,534,426.00	99.96	82,534,426.00	99.96	29,500.00	0.04
115	สพป. กรุงเทพมหานคร เขต 1 (กรุงเทพมหานคร)	73,460,204.00	-	-	73,428,917.00	99.96	73,428,917.00	99.96	31,287.00	0.04
116	สพป. นครศรีธรรมราช เขต 2 (นครศรีธรรมราช)	109,247,509.00	-	-	109,205,699.00	99.96	109,205,699.00	99.96	41,810.00	0.04
117	สพป. ศรีสะเกษ เขต 4 (ศรีสะเกษ)	124,458,648.00	-	-	124,404,648.00	99.96	124,404,648.00	99.96	54,000.00	0.04
118	สพป. เชียงราย เขต 3 (เชียงราย)	124,517,157.00	-	-	124,462,422.00	99.96	124,462,422.00	99.96	54,735.00	0.04
119	สพป. เพชรบุรี เขต 2 (เพชรบุรี)	45,773,893.00	-	-	45,751,688.00	99.95	45,751,688.00	99.95	22,205.00	0.05
120	สพป. กุ๊ต เขต 1 (กุ๊ต)	48,979,304.00	-	-	48,954,688.00	99.95	48,954,688.00	99.95	24,616.00	0.05
121	สพป. กาญจนบุรี เขต 2 (กาญจนบุรี)	51,069,845.00	-	-	51,044,845.00	99.95	51,044,845.00	99.95	25,000.00	0.05
122	สพป. พัทลุง เขต 1 (พัทลุง)	50,019,337.00	-	-	49,992,837.00	99.95	49,992,837.00	99.95	26,500.00	0.05
123	สพป. อุตรดิตถ์ เขต 1 (อุตรดิตถ์)	54,671,480.00	-	-	54,644,970.00	99.95	54,644,970.00	99.95	26,510.00	0.05
124	สพป. ระยอง เขต 2 (ระยอง)	52,181,796.00	-	-	52,153,356.00	99.95	52,153,356.00	99.95	28,440.00	0.05
125	สพป. นครสวรรค์ เขต 2 (นครสวรรค์)	68,415,113.00	-	-	68,381,113.00	99.95	68,381,113.00	99.95	34,000.00	0.05
126	สพป. ราชบุรี เขต 2 (ราชบุรี)	65,437,336.00	-	-	65,402,256.00	99.95	65,402,256.00	99.95	35,080.00	0.05
127	สพป. นครราชสีมา เขต 3 (นครราชสีมา)	94,033,361.00	-	-	93,990,361.00	99.95	93,990,361.00	99.95	43,000.00	0.05
128	สพป. นครราชสีมา เขต 2 (นครราชสีมา)	81,070,680.00	-	-	81,027,180.00	99.95	81,027,180.00	99.95	43,500.00	0.05
129	สพป. สระแก้วเขต 1 (สระแก้ว)	89,784,021.00	-	-	89,735,521.00	99.95	89,735,521.00	99.95	48,500.00	0.05
130	สพป. พระนครศรีอยุธยา เขต 1 (พระนครศรีอยุธยา)	108,980,251.00	-	-	108,928,869.00	99.95	108,928,869.00	99.95	51,382.00	0.05
131	สพป. บุคคานเขต 1 (บุคคาน)	101,985,350.00	-	-	101,932,902.78	99.95	101,932,902.78	99.95	52,447.22	0.05
132	สพป. บุรีรัมย์ เขต 1 (บุรีรัมย์)	109,405,680.00	-	-	109,345,680.00	99.95	109,345,680.00	99.95	60,000.00	0.05
133	สพป. ยะลา เขต 3 (ยะลา)	26,542,172.00	-	-	26,526,157.00	99.94	26,526,157.00	99.94	16,015.00	0.06
134	สพป. อุตรดิตถ์ เขต 2 (อุตรดิตถ์)	26,519,381.00	-	-	26,502,381.00	99.94	26,502,381.00	99.94	17,000.00	0.06
135	สพป. ยโสธร เขต 2 (ยโสธร)	63,222,204.00	-	-	63,184,204.00	99.94	63,184,204.00	99.94	38,000.00	0.06

**สรุปผลการเบิกจ่ายงบประมาณ ปี 2565**

**งบรายจ่ายอื่น**

**ข้อมูล ณ วันที่ 30 มิถุนายน 2565 (ไตรมาสที่ 3)**

**เรียงลำดับร้อยละของผลเบิกจ่ายจากมากไปหาน้อย**

**สำนักงานคณะกรรมการการศึกษาขั้นพื้นฐาน**

ลำดับ	หน่วยงาน	งบม.ที่ได้รับ (A)	ผูกพันสัญญา (PO) (B)	%	ผลการเบิกจ่าย (C)	%	ผลการใช้จ่าย (B)-(C)	%	คงเหลือ (A)-(B)-(C)	%
108	สพป. สมุทรสาคร เขต 1 (สมุทรสาคร)	708,690.00	-	-	486,026.00	68.59	486,026.00	68.59	222,664.00	31.41
109	สพป. สิงห์บุรี เขต 1 (สิงห์บุรี)	1,247,570.00	-	-	853,820.00	68.44	853,820.00	68.44	393,750.00	31.56
110	สพป. ลพบุรี เขต 2 (ลพบุรี)	2,349,685.00	-	-	1,602,612.66	68.21	1,602,612.66	68.21	746,972.34	31.79
111	สพป. ร้อยเอ็ด เขต 1 (ร้อยเอ็ด)	2,028,160.00	-	-	1,360,120.00	67.03	1,360,120.00	67.03	669,040.00	32.97
112	สพป. จะเข้เขต 2 (จะเข้เขต)	834,145.00	-	-	558,936.45	67.01	558,936.45	67.01	275,208.55	32.99
113	สพป. กำแพงเพชร เขต 2 (กำแพงเพชร)	2,885,760.00	-	-	1,929,777.90	66.87	1,929,777.90	66.87	955,982.10	33.13
114	สพป. พังงา เขต 1 (พังงา)	1,453,635.00	-	-	971,811.00	66.85	971,811.00	66.85	481,824.00	33.15
115	สพป. กระบี่ เขต 1 (กระบี่)	971,205.00	-	-	645,801.00	66.49	645,801.00	66.49	325,404.00	33.51
116	สพป. สระแก้วเขต 2 (สระแก้ว)	1,120,510.00	-	-	743,420.74	66.35	743,420.74	66.35	377,089.26	33.65
117	สพป. สงขลา เขต 3 (สงขลา)	896,680.00	-	-	594,430.00	66.29	594,430.00	66.29	302,250.00	33.71
118	สพป. ปทุมธานี เขต 1 (ปทุมธานี)	813,280.00	-	-	537,296.00	66.07	537,296.00	66.07	275,984.00	33.93
119	สพป. ชุมพร เขต 1 (ชุมพร)	911,795.00	15,000.00	1.65	600,483.74	65.86	615,483.74	67.50	296,311.26	32.50
120	สพป. สกลนคร เขต 1 (สกลนคร)	2,864,050.00	-	-	1,881,109.81	65.68	1,881,109.81	65.68	982,940.19	34.32
121	สพป. กาฬสินธุ์ เขต 1 (กาฬสินธุ์)	1,893,038.00	20,000.00	1.06	1,242,386.00	65.63	1,262,386.00	66.69	630,652.00	33.31
122	สพป. นครศรีธรรมราช เขต 3 (นครศรีธรรมราช)	1,446,080.00	-	-	948,754.51	65.61	948,754.51	65.61	497,325.49	34.39
123	สพป. นครราชสีมา เขต 6 (นครราชสีมา)	1,576,385.00	360.00	0.02	1,026,880.21	65.14	1,027,240.21	65.16	549,144.79	34.84
124	สพป. นนทบุรี เขต 1 (นนทบุรี)	349,000.00	-	-	226,460.00	64.89	226,460.00	64.89	122,540.00	35.11
125	สพป. ราชบุรี เขต 2 (ราชบุรี)	976,545.00	-	-	632,294.00	64.75	632,294.00	64.75	344,251.00	35.25
126	สพป. พิจิตร เขต 1 (พิจิตร)	4,197,045.00	-	-	2,717,759.40	64.75	2,717,759.40	64.75	1,479,285.60	35.25
127	สพป. กาญจนบุรี เขต 3 (กาญจนบุรี)	874,180.00	-	-	564,864.83	64.62	564,864.83	64.62	309,315.17	35.38
128	สพป. ประจวบคีรีขันธ์ เขต 2 (ประจวบคีรีขันธ์)	916,270.00	-	-	590,607.00	64.46	590,607.00	64.46	325,663.00	35.54
129	สพป. ยโสธร เขต 1 (ยโสธร)	1,895,760.00	-	-	1,220,695.00	64.39	1,220,695.00	64.39	675,065.00	35.61
130	สพป. อุตรดิตถ์ เขต 1 (อุตรดิตถ์)	1,611,025.00	-	-	1,021,428.00	63.40	1,021,428.00	63.40	589,597.00	36.60
131	สพป. สมุทรปราการ เขต 2 (สมุทรปราการ)	589,610.00	-	-	374,271.51	63.05	374,271.51	63.05	219,338.49	36.95
132	สพป. กาญจนบุรี เขต 1 (กาญจนบุรี)	1,322,825.00	-	-	829,736.00	62.72	829,736.00	62.72	493,089.00	37.28
133	สพป. บุรีรัมย์ เขต 3 (บุรีรัมย์)	1,222,865.00	-	-	764,280.00	62.50	764,280.00	62.50	458,585.00	37.50
134	สพป. เชียงใหม่ เขต 1 (เชียงใหม่)	2,098,700.00	-	-	1,309,961.53	62.42	1,309,961.53	62.42	788,738.47	37.58
135	สพป. อุบลราชธานี เขต 3 (อุบลราชธานี)	1,356,650.00	-	-	845,684.00	62.34	845,684.00	62.34	510,966.00	37.66



## บันทึกข้อความ

ส่วนราชการ สำนักงานเขตพื้นที่การศึกษาประถมศึกษาสุราษฎร์ธานี เขต ๒ กลุ่มบริหารงานการเงินและสินทรัพย์  
ที่ ..... วันที่ ๒๕ เมษายน ๒๕๖๕

เรื่อง ผลการใช้จ่ายเงินงบประมาณรายจ่ายประจำปีงบประมาณ พ.ศ. ๒๕๖๕ ณ สิ้นไตรมาสที่ ๒

เรียน ผู้อำนวยการสำนักงานเขตพื้นที่การศึกษาประถมศึกษาสุราษฎร์ธานี เขต ๒

ด้วยสำนักงานคณะกรรมการการศึกษาขั้นพื้นฐาน ได้ติดตามผลการใช้จ่ายเงินงบประมาณรายจ่ายประจำปีงบประมาณ พ.ศ. ๒๕๖๕ ณ สิ้นไตรมาสที่ ๒ โดยสามารถดำเนินโหลดรายละเอียดยุทธศาสตร์ได้ทั้งหมดได้ที่เว็บไซต์สำนักการคลังและสินทรัพย์ นั้น

ในการนี้ สำนักงานคณะกรรมการการศึกษาขั้นพื้นฐาน ได้ส่งสรุปผลการใช้จ่ายเงินงบประมาณรายจ่ายประจำปีงบประมาณ พ.ศ. ๒๕๖๕ ณ สิ้นไตรมาสที่ ๒ และให้ผู้บริหารหน่วยงานได้ศึกษาเปรียบเทียบผลการดำเนินงานและตระหนักถึงความสำคัญของการใช้จ่ายเงินงบประมาณให้เป็นไปตามแผนการปฏิบัติงานและแผนการใช้จ่ายงบประมาณ เพื่อให้เกิดผลสัมฤทธิ์ได้ตามเป้าหมายที่กำหนดไว้รายละเอียด ดังนี้

ลำดับที่	รายการ	งบประมาณที่ได้รับ	ผูกพันสัญญา	%	ผลการเบิกจ่าย	%	คงเหลือ	%
๑๕๓	งบดำเนินงาน	๒๖,๒๖๙,๔๙๔	๑๒๐,๔๒๐	๐.๔๖	๑๗,๓๔๔,๑๒๑.๙๗	๖๖.๐๒	๘,๙๒๕,๓๗๒.๐๓	๓๓.๙๘
๙๗	งบลงทุน	๓๗,๐๓๔,๙๐๐	๑๕,๑๒๒,๔๒๘.๕๔	๔๐.๘๓	๒๙,๖๙๗,๔๖๔.๕๔	๘๐.๑๙	๗,๓๓๗,๔๓๕.๓๖	๑๙.๘๑
๑๗๓	งบเงินอุดหนุน	๖๕,๔๓๗,๓๓๖	-	-	๓๔,๗๑๐,๔๕๙	๕๓.๐๔	๓๐,๗๒๖,๘๗๗	๔๖.๙๖
๑๑๑	งบรายจ่ายอื่น	๖๔๒,๑๕๐	-	-	๔๒๓,๗๑๐	๖๕.๙๘	๒๑๘,๔๔๐	๓๔.๐๒

จึงเรียนมาเพื่อโปรดทราบ

(นางสาวสุพรรณษา พุ่มห่าน)

นักวิชาการเงินและบัญชีชำนาญการ

(นางสาวอัญญา คำชื่น)

ผู้อำนวยการกลุ่มบริหารงานการเงินและสินทรัพย์

๒๕ เม.ย. ๒๕๖๕

(นางบรรเจิด อุ่นมณีรัตน์)

รองผู้อำนวยการสำนักงานเขตพื้นที่การศึกษาประถมศึกษาสุราษฎร์ธานี เขต ๒ ปฏิบัติราชการแทน

ผู้อำนวยการสำนักงานเขตพื้นที่การศึกษาประถมศึกษาสุราษฎร์ธานี เขต ๒



- กอก  กงส  กสจ  กนป  กนผ
- กบค  กพค  ตสน  DLICT  กม

ที่ ศธ ๐๔๐๐๒/ว ๑๔๓๖

สำนักงานคณะกรรมการการศึกษาขั้นพื้นฐาน  
กระทรวงศึกษาธิการ กทม. ๑๐๓๐๐

๑๙ เมษายน ๒๕๖๕

เรื่อง ผลการใช้จ่ายเงินงบประมาณรายจ่ายประจำปีงบประมาณ พ.ศ. ๒๕๖๕ ณ สิ้นไตรมาสที่ ๒ ภายใต้  
มาตรการเร่งรัดการเบิกจ่ายงบประมาณและการใช้จ่ายภาครัฐ ประจำปีงบประมาณ พ.ศ. ๒๕๖๕  
เรียน ผู้อำนวยการสำนักงานเขตพื้นที่การศึกษาประถมศึกษา/มัธยมศึกษา/ศูนย์การศึกษาพิเศษ/  
โรงเรียนที่เป็นหน่วยเบิกจ่ายทุกแห่ง

อ้างถึง หนังสือสำนักงานคณะกรรมการการศึกษาขั้นพื้นฐาน ที่ ศธ ๐๔๐๐๒/ว ๑๓๓๓ ลงวันที่ ๑๒ มกราคม ๒๕๖๕

ตามที่ คณะรัฐมนตรีได้มีมติเมื่อวันที่ ๒๑ ธันวาคม ๒๕๖๔ เห็นชอบให้ส่วนราชการถือปฏิบัติ  
ตามมาตรการเร่งรัดการเบิกจ่ายงบประมาณและการใช้จ่ายภาครัฐ ประจำปีงบประมาณ พ.ศ. ๒๕๖๕  
ซึ่งกำหนดเป้าหมายการเบิกจ่ายงบประมาณรายจ่ายประจำปี ๒๕๖๕ สิ้นไตรมาสที่ ๒ ภาพรวมทุกงบรายจ่าย  
ร้อยละ ๕๑ รายจ่ายประจำ ร้อยละ ๕๗ รายจ่ายลงทุน ร้อยละ ๒๙ ตามหนังสือที่อ้างถึง ความแจ้งแล้วนั้น

สำนักงานคณะกรรมการการศึกษาขั้นพื้นฐาน จึงขอส่งสรุปผลการใช้จ่ายเงินงบประมาณ  
รายจ่ายประจำปีงบประมาณ พ.ศ. ๒๕๖๕ ณ สิ้นไตรมาสที่ ๒ โดยสามารถดาวน์โหลดรายละเอียดทั้งหมดได้ที่  
เว็บไซต์สำนักการคลังและสินทรัพย์ <https://www.finance-obec.net/home>

ดังนั้น สำนักงานคณะกรรมการการศึกษาขั้นพื้นฐาน ขอให้ผู้บริหารหน่วยงานได้ศึกษา  
เปรียบเทียบผลการดำเนินงานและตระหนักถึงความสำคัญของการใช้จ่ายเงินงบประมาณให้เป็นไปตาม  
มาตรการเร่งรัดการเบิกจ่ายงบประมาณและการใช้จ่ายภาครัฐ ประจำปีงบประมาณ พ.ศ. ๒๕๖๕ เพื่อให้  
การใช้จ่ายเงินงบประมาณรายจ่ายประจำปีงบประมาณ พ.ศ. ๒๕๖๕ เป็นไปอย่างมีประสิทธิภาพ และสามารถ  
สนับสนุนการฟื้นตัวของเศรษฐกิจและสังคมภายหลังจากสถานการณ์การแพร่ระบาดของโรคติดเชื้อไวรัส  
โคโรนา ๒๐๑๙ ได้ตามเป้าหมายที่กำหนดไว้

อนึ่ง รายการงบลงทุนที่ยังไม่มีการก่อหนี้ผูกพัน ขอให้หน่วยงานในสังกัดที่ได้รับการจัดสรร  
งบประมาณไปแล้ว เร่งดำเนินการก่อหนี้โดยเร็ว เพื่อให้เบิกจ่ายได้ทันภายในปีงบประมาณ

จึงเรียนมาเพื่อทราบและดำเนินการโดยเคร่งครัดต่อไป

กลุ่มบริหารงานการเงินและสินทรัพย์  
เลขที่..... 178 ..... ลงวันที่ 21 เม.ย. 2565

ขอแสดงความนับถือ

(นายสมพร พิณะสา)

เลขาธิการคณะกรรมการการศึกษาขั้นพื้นฐาน

- น.ส.อรัญญา คำชื่น  นางกอบแก้ว รินยูวะพรม
- น.ส.อรุณ พิบูลย์นำชัย  น.ส.ชนมทิชชา เลียงเชวงวงศ์
- นายวีระ เดือนฉาย  นางขวัญจิต แก้วพริ้ง
- น.ส.สุพรรณษา พุ่มท่าาน  ว่าที่ร้อยตรีธีรรัตน์ ย่วนภู
- น.ส.อิสรา น่วมทองค้  น.ส.สุทธิรัตน์ หลวงพันทา

สำนักการคลังและสินทรัพย์  
โทร. ๐ ๒๒๘๘ ๕๖๒๘  
โทรสาร ๐ ๒๖๒๘ ๕๑๑๓



สรุปผลการเบิกจ่ายงบประมาณ ปี พ.ศ. 2565  
ข้อมูล ณ วันที่ 31 มีนาคม 2565 (ไตรมาสที่ 2)  
สำนักงานคณะกรรมการการศึกษาขั้นพื้นฐาน

กลุ่มติดตามและเบิกจ่ายเงินงบประมาณ  
สำนักการคลังและสินทรัพย์  
โทร. 0 2288 5628

สรุปผลการเบิกจ่ายงบประมาณ ปี 2565

งบดำเนินงาน

ข้อมูล ณ วันที่ 31 มีนาคม 2565 (ไตรมาสที่ 2)

เรียงลำดับร้อยละของผลเบิกจ่ายจากมากไปหาน้อย

สำนักงานคณะกรรมการการศึกษาขั้นพื้นฐาน

สำนักงานคณะกรรมการการศึกษาขั้นพื้นฐาน

หน่วย: บาท

ลำดับ	หน่วยงาน	งปม.ที่ได้รับ (A)	ผูกพันสัญญา (PO) (B)	%	ผลการเบิกจ่าย (C)	%	ผลการใช้จ่าย (B)+(C)	%	คงเหลือ (A)-(B)-(C)	%
152	สพป. เชียงราย เขต 3 (เชียงใหม่)	36,305,260.00	-	-	23,832,120.75	65.64	23,832,120.75	65.64	12,473,139.25	34.36
153	สพป. ราชบุรี เขต 2 (ราชบุรี)	26,269,494.00	120,420.00	0.46	17,223,701.97	65.57	17,344,121.97	66.02	8,925,372.03	33.98
154	สพป. สุพรรณบุรี เขต 1 (สุพรรณบุรี)	25,972,773.18	-	-	17,029,602.45	65.57	17,029,602.45	65.57	8,943,170.73	34.43
155	สพป. ปทุมธานี เขต 2 (ปทุมธานี)	19,368,446.00	-	-	12,684,927.75	65.49	12,684,927.75	65.49	6,683,518.25	34.51
156	สพป. สมุทรปราการ เขต 1 (สมุทรปราการ)	25,399,808.00	-	-	16,600,542.50	65.36	16,600,542.50	65.36	8,799,265.50	34.64
157	สพป. เชียงราย เขต 2 (เชียงใหม่)	33,077,010.00	-	-	21,501,696.70	65.00	21,501,696.70	65.00	11,575,313.30	35.00
158	สพป. นครศรีธรรมราช เขต 3 (นครศรีธรรมราช)	41,471,068.00	-	-	26,925,394.09	64.93	26,925,394.09	64.93	14,545,673.91	35.07
159	สพป. ชุมพร เขต 2 (ชุมพร)	24,580,634.00	-	-	15,863,693.80	64.54	15,863,693.80	64.54	8,716,940.20	35.46
160	สพป. นครราชสีมา เขต 4 (นครราชสีมา)	35,328,286.00	-	-	22,718,916.43	64.31	22,718,916.43	64.31	12,609,369.57	35.69
161	สพป. นครศรีธรรมราช เขต 4 (นครศรีธรรมราช)	28,794,700.00	-	-	18,442,495.41	64.05	18,442,495.41	64.05	10,352,204.59	35.95
162	สพป. อุตรดิตถ์ เขต 2 (อุตรดิตถ์)	16,238,050.00	29,709.50	0.18	10,360,223.30	63.80	10,389,932.80	63.99	5,848,117.20	36.01
163	สพป. นครนายก เขต 1 (นครนายก)	25,716,106.00	-	-	16,406,616.49	63.80	16,406,616.49	63.80	9,309,489.51	36.20
164	สพป. กว๊านเขต 1 (กว๊าน)	17,952,584.00	40,000.00	0.22	11,432,353.11	63.68	11,472,353.11	63.90	6,480,210.89	36.10
165	สพป. เลย เขต 3 (เลย)	21,780,684.00	-	-	13,869,414.28	63.68	13,869,414.28	63.68	7,911,269.72	36.32
166	สพป. ลพบุรี เขต 1 (ลพบุรี)	28,783,478.00	-	-	18,222,817.02	63.31	18,222,817.02	63.31	10,560,660.98	36.69
167	สพป. ลำปาง เขต 3 (ลำปาง)	17,432,914.00	-	-	11,026,019.30	63.25	11,026,019.30	63.25	6,406,894.70	36.75
168	สพป. เพชรบูรณ์ เขต 3 (เพชรบูรณ์)	32,335,998.00	121,034.69	0.37	20,431,173.82	63.18	20,552,208.51	63.56	11,783,789.49	36.44
169	สพป. สงขลา เขต 1 (สงขลา)	31,537,960.00	-	-	19,920,911.64	63.16	19,920,911.64	63.16	11,617,048.36	36.84
170	สพป. จันทบุรี เขต 1 (จันทบุรี)	20,244,732.00	105,368.58	0.52	12,782,823.02	63.14	12,888,191.60	63.66	7,356,540.40	36.34
171	สพป. อุทัยธานี เขต 1 (อุทัยธานี)	15,028,477.00	-	-	9,481,575.43	63.09	9,481,575.43	63.09	5,546,901.57	36.91
172	สพป. ตราด เขต 1 (ตราด)	21,524,408.00	56,630.00	0.26	13,562,493.48	63.01	13,619,123.48	63.27	7,905,284.52	36.73
173	สพป. นครศรีธรรมราช เขต 1 (นครศรีธรรมราช)	27,770,466.00	-	-	17,454,633.39	62.85	17,454,633.39	62.85	10,315,832.61	37.15
174	สพป. นครพนม เขต 1 (นครพนม)	42,980,502.00	6,480.00	0.02	26,912,818.96	62.62	26,919,298.96	62.63	16,061,203.04	37.37
175	สพป. กาญจนบุรี เขต 3 (กาญจนบุรี)	22,505,074.00	39,550.00	0.18	14,044,937.21	62.41	14,084,487.21	62.58	8,420,586.79	37.42
176	สพป. ประจวบคีรีขันธ์ เขต 2 (ประจวบคีรีขันธ์)	21,196,428.00	-	-	13,177,350.50	62.17	13,177,350.50	62.17	8,019,077.50	37.83
177	สพป. ประจวบคีรีขันธ์ เขต 1 (ประจวบคีรีขันธ์)	23,415,946.00	-	-	14,541,330.96	62.10	14,541,330.96	62.10	8,874,615.04	37.90



# สรุปผลการเบิกจ่ายงบประมาณ ปี 2565

## งบลงทุน

ข้อมูล ณ วันที่ 31 มีนาคม 2565 (ไตรมาสที่ 2)

เรียงลำดับร้อยละของผลเบิกจ่ายจากมากไปหาน้อย

สำนักงานคณะกรรมการการศึกษาขั้นพื้นฐาน

สำนักงานคณะกรรมการการศึกษาขั้นพื้นฐาน

หน่วย : บาท

ลำดับ	หน่วยงาน	งบม.ที่ได้รับ (A)	ผูกพันสัญญา (PO) (B)	%	ผลการเบิกจ่าย (C)	%	ผลการใช้จ่าย (B)-(C)	%	คงเหลือ (A)-(B)-(C)	%
76	สพป. เพชรบุรี เขต 2 (เพชรบุรี)	37,084,500.00	11,290,725.00	30.45	15,995,460.00	43.13	27,286,185.00	73.58	9,798,315.00	26.42
77	สพป. พัทลุง เขต 1 (พัทลุง)	33,958,600.00	14,852,300.00	43.74	14,636,600.00	43.10	29,488,900.00	86.84	4,469,700.00	13.16
78	สพป. ปราจีนบุรี เขต 2 (ปราจีนบุรี)	34,066,900.00	16,163,000.00	47.44	14,567,400.00	42.76	30,730,400.00	90.21	3,336,500.00	9.79
79	สพป. ตรัง เขต 1 (ตรัง)	45,870,100.00	16,168,800.00	35.25	19,584,700.00	42.70	35,753,500.00	77.95	10,116,600.00	22.05
80	สพป. กาฬสินธุ์ เขต 2 (กาฬสินธุ์)	41,560,500.00	11,103,369.00	26.72	17,729,737.59	42.66	28,833,106.59	69.38	12,727,393.41	30.62
81	สพป. สตูล เขต 1 (สตูล)	61,723,800.00	31,036,700.00	50.28	25,956,100.00	42.05	56,992,800.00	92.34	4,731,000.00	7.66
82	สพป. ชัยภูมิ เขต 3 (ชัยภูมิ)	36,982,500.00	12,430,799.00	33.61	15,518,000.00	41.96	27,948,799.00	75.57	9,033,701.00	24.43
83	สพป. พระนครศรีอยุธยา เขต 2 (พระนครศรีอยุธยา)	41,717,300.00	11,993,480.00	28.75	17,378,792.00	41.66	29,372,272.00	70.41	12,345,028.00	29.59
84	สพป. บุรีรัมย์ เขต 1 (บุรีรัมย์)	53,121,100.00	-	-	22,074,200.00	41.55	22,074,200.00	41.55	31,046,900.00	58.45
85	สพป. นครราชสีมา เขต 6 (นครราชสีมา)	40,605,600.00	1,441,000.00	3.55	16,784,649.00	41.34	18,225,649.00	44.88	22,379,951.00	55.12
86	สพป. ชุมพร เขต 2 (ชุมพร)	33,774,600.00	16,581,040.00	49.09	13,750,240.00	40.71	30,331,280.00	89.81	3,443,320.00	10.19
87	สพป. สุรินทร์ เขต 2 (สุรินทร์)	27,347,100.00	11,718,982.00	42.85	11,122,058.81	40.67	22,841,040.81	83.52	4,506,059.19	16.48
88	สพป. ปทุมธานี เขต 2 (ปทุมธานี)	54,419,600.00	31,078,033.34	57.11	21,801,852.86	40.06	52,879,886.20	97.17	1,539,713.80	2.83
89	สพป. ขอนแก่น เขต 3 (ขอนแก่น)	46,422,600.00	16,568,600.00	35.69	18,484,491.00	39.82	35,053,091.00	75.51	11,369,509.00	24.49
90	สพป.หนองบัวลำภู เขต 1 (หนองบัวลำภู)	23,283,800.00	7,355,400.00	31.59	9,239,095.00	39.68	16,594,495.00	71.27	6,689,305.00	28.73
91	สพป. สระบุรี เขต 2 (สระบุรี)	18,474,500.00	490,000.00	2.65	7,318,900.00	39.62	7,808,900.00	42.27	10,665,600.00	57.73
92	สพป. ฉะเชิงเทรา เขต 1 (ฉะเชิงเทรา)	42,672,400.00	14,351,200.00	33.63	16,898,000.00	39.60	31,249,200.00	73.23	11,423,200.00	26.77
93	สพป. เชียงราย เขต 3 (เชียงราย)	60,954,200.00	12,206,000.00	20.02	24,125,848.10	39.58	36,331,848.10	59.61	24,622,351.90	40.39
94	สพป. นครราชสีมา เขต 3 (นครราชสีมา)	47,453,100.00	23,233,600.00	48.96	18,766,400.00	39.55	42,000,000.00	88.51	5,453,100.00	11.49
95	สพป. เชียงราย เขต 1 (เชียงราย)	37,965,242.00	17,835,447.36	46.98	14,993,964.59	39.49	32,829,411.95	86.47	5,135,830.05	13.53
96	สพป. สุรินทร์ เขต 3 (สุรินทร์)	38,046,800.00	18,666,500.00	49.06	15,009,927.00	39.45	33,676,427.00	88.51	4,370,373.00	11.49
97	สพป. ราชบุรี เขต 2 (ราชบุรี)	37,034,900.00	15,122,428.54	40.83	14,575,036.00	39.35	29,697,464.54	80.19	7,337,435.46	19.81
98	สพป. เชียงใหม่ เขต 3 (เชียงใหม่)	44,490,100.00	18,191,890.00	40.89	17,366,100.00	39.03	35,557,990.00	79.92	8,932,110.00	20.08
99	สพป. สงขลา เขต 2 (สงขลา)	35,423,400.00	17,241,380.00	48.67	13,823,000.00	39.02	31,064,380.00	87.69	4,359,020.00	12.31
100	สพป. บุรีรัมย์ เขต 3 (บุรีรัมย์)	67,011,500.00	35,009,652.59	52.24	25,530,246.00	38.10	60,539,898.59	90.34	6,471,601.41	9.66
101	สพป. กระบี่ เขต 1 (กระบี่)	40,464,000.00	10,333,740.00	25.54	15,416,160.00	38.10	25,749,900.00	63.64	14,714,100.00	36.36
102	สพป. ลำพูน เขต 2 (ลำพูน)	14,833,600.00	8,061,700.00	54.35	5,640,444.00	38.02	13,702,144.00	92.37	1,131,456.00	7.63

สรุปผลการเบิกจ่ายงบประมาณ ปี 2565

งบเงินอุดหนุน

ข้อมูล ณ วันที่ 31 มีนาคม 2565 (ไตรมาสที่ 2)

เรียงลำดับร้อยละของผลเบิกจ่ายจากมากไปหาน้อย

สำนักงานคณะกรรมการการศึกษาขั้นพื้นฐาน

สำนักงานคณะกรรมการการศึกษาขั้นพื้นฐาน

หน่วย : บาท

ลำดับ	หน่วยงาน	งบ.ที่ได้รับ (A)	ผูกพันสัญญา (PO) (B)	%	ผลการเบิกจ่าย (C)	%	ผลการใช้จ่าย (B)+(C)	%	คงเหลือ (A)-(B)-(C)	%
152	สพป. นครศรีธรรมราช เขต 2 (นครศรีธรรมราช)	109,247,509.00	-	-	59,579,017.00	54.54	59,579,017.00	54.54	49,668,492.00	45.46
153	สพป. เลย เขต 3 (เลย)	23,356,362.00	-	-	12,710,360.00	54.42	12,710,360.00	54.42	10,646,002.00	45.58
154	สพป. พัทลุง เขต 2 (พัทลุง)	54,701,677.00	-	-	29,770,268.00	54.42	29,770,268.00	54.42	24,931,409.00	45.58
155	สพป. กาญจนบุรี เขต 2 (กาญจนบุรี)	51,069,845.00	-	-	27,776,649.00	54.39	27,776,649.00	54.39	23,293,196.00	45.61
156	สพป. นครราชสีมา เขต 4 (นครราชสีมา)	96,100,682.00	-	-	52,205,877.00	54.32	52,205,877.00	54.32	43,894,805.00	45.68
157	สพป. สงขลา เขต 1 (สงขลา)	64,682,293.00	-	-	35,088,568.00	54.25	35,088,568.00	54.25	29,593,725.00	45.75
158	สพป. เลย เขต 1 (เลย)	61,216,455.00	-	-	33,194,134.00	54.22	33,194,134.00	54.22	28,022,321.00	45.78
159	สพป. สิงห์บุรี เขต 1 (สิงห์บุรี)	40,609,359.00	-	-	21,985,098.00	54.14	21,985,098.00	54.14	18,624,261.00	45.86
160	สพป.แพร่ เขต 1 (แพร่)	24,574,604.00	-	-	13,299,328.00	54.12	13,299,328.00	54.12	11,275,276.00	45.88
161	สพป.หนองคาย เขต 2 (หนองคาย)	47,607,665.00	-	-	25,747,587.00	54.08	25,747,587.00	54.08	21,860,078.00	45.92
162	สพป. สุราษฎร์ธานี เขต 1 (สุราษฎร์ธานี)	74,656,745.00	-	-	40,376,408.00	54.08	40,376,408.00	54.08	34,280,337.00	46.13
163	สพป. ลำปาง เขต 2 (ลำปาง)	37,481,042.00	-	-	20,190,928.00	53.87	20,190,928.00	53.87	17,290,114.00	46.13
164	สพป. สุพรรณบุรี เขต 3 (สุพรรณบุรี)	55,330,861.00	-	-	29,794,268.00	53.85	29,794,268.00	53.85	25,536,593.00	46.15
165	สพป. สมุทรปราการ เขต 1 (สมุทรปราการ)	99,948,952.00	-	-	53,824,471.00	53.85	53,824,471.00	53.85	46,124,481.00	46.15
166	สพป. สุพรรณบุรี เขต 1 (สุพรรณบุรี)	57,808,144.00	-	-	31,091,131.00	53.78	31,091,131.00	53.78	26,717,013.00	46.22
167	สพป. สระบุรี เขต 2 (สระบุรี)	73,753,905.00	-	-	39,608,818.00	53.70	39,608,818.00	53.70	34,145,087.00	46.30
168	สพป. ประจวบคีรีขันธ์ เขต 2 (ประจวบคีรีขันธ์)	51,937,187.00	-	-	27,839,205.00	53.60	27,839,205.00	53.60	24,097,982.00	46.40
169	สพป. สุราษฎร์ธานี เขต 2 (สุราษฎร์ธานี)	94,545,896.00	-	-	50,664,064.00	53.59	50,664,064.00	53.59	43,881,832.00	46.41
170	สพป. นครนายก เขต 1 (นครนายก)	59,106,158.00	-	-	31,662,101.00	53.57	31,662,101.00	53.57	27,444,057.00	46.43
171	สพป. เชียงใหม่ เขต 1 (เชียงใหม่)	65,566,910.00	-	-	35,095,556.00	53.53	35,095,556.00	53.53	30,471,354.00	46.47
172	สพป. พระนครศรีอยุธยา เขต 2 (พระนครศรีอยุธยา)	71,125,064.00	-	-	38,059,181.00	53.51	38,059,181.00	53.51	33,065,883.00	46.49
173	สพป. ราชบุรี เขต 2 (ราชบุรี)	65,437,336.00	-	-	34,710,459.00	53.04	34,710,459.00	53.04	30,726,877.00	46.96
174	สพป. ประจวบคีรีขันธ์ เขต 1 (ประจวบคีรีขันธ์)	72,698,436.00	-	-	38,550,590.00	53.03	38,550,590.00	53.03	34,147,846.00	46.97
175	สพป. ปทุมธานี เขต 1 (ปทุมธานี)	108,545,229.00	-	-	57,405,414.00	52.89	57,405,414.00	52.89	51,139,815.00	47.11
176	สพป. จันทบุรี เขต 1 (จันทบุรี)	56,067,724.00	-	-	29,579,320.00	52.76	29,579,320.00	52.76	26,488,404.00	47.24
177	สพป. ระยอง เขต 1 (ระยอง)	136,495,287.00	-	-	71,978,731.00	52.73	71,978,731.00	52.73	64,516,556.00	47.27

สรุปผลการเบิกจ่ายงบประมาณ ปี 2565

งบรายจ่ายอื่น

ข้อมูล ณ วันที่ 31 มีนาคม 2565 (ไตรมาสที่ 2)

เรียงลำดับร้อยละของผลเบิกจ่ายจากมากไปหาน้อย

สำนักงานคณะกรรมการการศึกษาขั้นพื้นฐาน

ลำดับ	หน่วยงาน	งบม.ที่ได้รับ (A)	ผูกพันสัญญา (PO) (B)	%	ผลการเบิกจ่าย (C)	%	ผลการใช้จ่าย (B)+(C)	%	คงเหลือ (A)-(B)-(C)	%
103	สพป. พิษณุโลก เขต 1 (พิษณุโลก)	1,582,480.00	-	-	1,067,670.00	67.47	1,067,670.00	67.47	514,810.00	32.53
104	สพป. สุรินทร์ เขต 2 (สุรินทร์)	1,130,010.00	-	-	758,350.00	67.11	758,350.00	67.11	371,660.00	32.89
105	สพป. ภูเก็ต เขต 1 (ภูเก็ต)	289,620.00	-	-	193,341.52	66.76	193,341.52	66.76	96,278.48	33.24
106	สพป. ปราชินบุรี เขต 1 (ปราชินบุรี)	656,150.00	-	-	437,675.00	66.70	437,675.00	66.70	218,475.00	33.30
107	สพป. ศรีสะเกษ เขต 3 (ศรีสะเกษ)	1,148,670.00	-	-	764,233.42	66.53	764,233.42	66.53	384,436.58	33.47
108	สพป. กาญจนบุรี เขต 3 (กาญจนบุรี)	649,810.00	-	-	429,610.00	66.11	429,610.00	66.11	220,200.00	33.89
109	สพป. อุบลราชธานี เขต 5 (อุบลราชธานี)	1,083,265.00	-	-	715,899.00	66.09	715,899.00	66.09	367,366.00	33.91
110	สพป. กาญจนบุรี เขต 1 (กาญจนบุรี)	633,570.00	-	-	418,271.00	66.02	418,271.00	66.02	215,299.00	33.98
111	สพป. ราชบุรี เขต 2 (ราชบุรี)	642,150.00	-	-	423,710.00	65.98	423,710.00	65.98	218,440.00	34.02
112	สพป. เพชรบุรี เขต 1 (เพชรบุรี)	1,082,990.00	-	-	714,511.89	65.98	714,511.89	65.98	368,478.11	34.02
113	สพป. อุบลราชธานี เขต 3 (อุบลราชธานี)	928,820.00	-	-	611,894.00	65.88	611,894.00	65.88	316,926.00	34.12
114	สพป. พิจิตร เขต 1 (พิจิตร)	2,034,640.00	-	-	1,335,409.40	65.63	1,335,409.40	65.63	699,230.60	34.37
115	สพป. สมุทรปราการ เขต 1 (สมุทรปราการ)	407,670.00	-	-	267,350.00	65.58	267,350.00	65.58	140,320.00	34.42
116	สพป. กาทสินธุ์ เขต 1 (กาฬสินธุ์)	1,178,655.00	-	-	772,630.00	65.55	772,630.00	65.55	406,025.00	34.45
117	สพป. ยโสธร เขต 1 (ยโสธร)	1,187,030.00	-	-	777,638.00	65.51	777,638.00	65.51	409,392.00	34.49
118	สพป. ชัยเอ็ด เขต 3 (ชัยเอ็ด)	1,123,030.00	-	-	730,099.65	65.01	730,099.65	65.01	392,930.35	34.99
119	สพป. นครศรีธรรมราช เขต 3 (นครศรีธรรมราช)	805,090.00	-	-	522,870.00	64.95	522,870.00	64.95	282,220.00	35.05
120	สพป. นุรรัมย์ เขต 3 (นุรรัมย์)	851,975.00	-	-	552,198.00	64.81	552,198.00	64.81	299,777.00	35.19
121	สพป. นครราชสีมา เขต 1 (นครราชสีมา)	613,594.00	-	-	395,772.00	64.50	395,772.00	64.50	217,822.00	35.50
122	สพป. กระบี่ เขต 1 (กระบี่)	688,035.00	-	-	441,840.00	64.22	441,840.00	64.22	246,195.00	35.78
123	สพป. นนทบุรี เขต 1 (นนทบุรี)	246,580.00	-	-	157,310.00	63.80	157,310.00	63.80	89,270.00	36.20
124	สพป. สุรินทร์ เขต 3 (สุรินทร์)	984,405.00	-	-	624,286.00	63.42	624,286.00	63.42	360,119.00	36.58
125	สพป. ฉะเชิงเทรา เขต 2 (ฉะเชิงเทรา)	579,330.00	-	-	367,116.45	63.37	367,116.45	63.37	212,213.55	36.63
126	สพป. ขอนแก่น เขต 2 (ขอนแก่น)	887,420.00	-	-	562,131.55	63.34	562,131.55	63.34	325,288.45	36.66
127	สพป. สมุทรปราการ เขต 2 (สมุทรปราการ)	485,510.00	-	-	305,471.51	62.92	305,471.51	62.92	180,038.49	37.08
128	สพป. ประจวบคีรีขันธ์ เขต 2 (ประจวบคีรีขันธ์)	753,970.00	-	-	473,752.00	62.83	473,752.00	62.83	280,218.00	37.17
129	สพป. ระนอง เขต 1 (ระนอง)	420,185.00	-	-	263,269.68	62.66	263,269.68	62.66	156,915.32	37.34



ที่ ศธ ๐๔๐๐๒/ฉ๑ ๓๓

สำนักงานคณะกรรมการการศึกษาขั้นพื้นฐาน  
กระทรวงศึกษาธิการ กทม. ๑๐๓๐๐

๑๒ มกราคม ๒๕๖๕

เรื่อง ผลการใช้จ่ายเงินงบประมาณรายจ่ายประจำปีงบประมาณ พ.ศ. ๒๕๖๕ ณ สิ้นไตรมาสที่ ๑ ภายใต้  
มาตรการเร่งรัดการเบิกจ่ายงบประมาณและการใช้จ่ายภาครัฐ ประจำปีงบประมาณ พ.ศ. ๒๕๖๕

เรียน ผู้อำนวยการสำนักงานเขตพื้นที่การศึกษาประถมศึกษา/มัธยมศึกษา/ศูนย์การศึกษาพิเศษ/  
โรงเรียนที่เป็นหน่วยเบิกจ่ายทุกแห่ง

สิ่งที่ส่งมาด้วย ๑. สำเนาหนังสือสำนักเลขาธิการคณะรัฐมนตรี ด่วนที่สุด ที่ นร ๐๕๐๕/ว ๓๔๗๖  
ลงวันที่ ๒๒ ธันวาคม ๒๕๖๔

๒. แนวปฏิบัติสำหรับหน่วยเบิกจ่ายในสังกัด สพฐ.

ด้วย คณะรัฐมนตรีได้มีมติเมื่อวันที่ ๒๑ ธันวาคม ๒๕๖๔ เห็นชอบให้ส่วนราชการถือปฏิบัติ  
ตามมาตรการเร่งรัดการเบิกจ่ายงบประมาณและการใช้จ่ายภาครัฐ ประจำปีงบประมาณ พ.ศ. ๒๕๖๕  
ซึ่งกำหนดเป้าหมายการเบิกจ่ายงบประมาณรายจ่ายประจำปี ๒๕๖๕ ในไตรมาสที่ ๑ ภาพรวมทุกงบรายจ่าย  
ร้อยละ ๓๐ รายจ่ายประจำ ร้อยละ ๓๔ รายจ่ายลงทุน ร้อยละ ๑๓ รายละเอียดตามสิ่งที่ส่งมาด้วย ๑.

สำนักงานคณะกรรมการการศึกษาขั้นพื้นฐาน จึงขอให้ทุกหน่วยเบิกจ่ายถือปฏิบัติตาม  
มาตรการดังกล่าว ให้เป็นไปตามเป้าหมายที่กำหนดไว้ รายละเอียดตามสิ่งที่ส่งมาด้วย ๒. อนึ่งสำหรับผล  
การใช้จ่ายงบประมาณรายจ่ายประจำปีงบประมาณ พ.ศ. ๒๕๖๕ ณ สิ้นไตรมาสที่ ๑ สามารถดาวน์โหลด  
รายละเอียดทั้งหมดได้ที่เว็บไซต์สำนักการคลังและสินทรัพย์ <https://www.finance-obec.net/home>

ดังนั้น สำนักงานคณะกรรมการการศึกษาขั้นพื้นฐาน ขอให้ผู้บริหารหน่วยงานได้ศึกษา  
เปรียบเทียบผลการดำเนินงานและตระหนักถึงความสำคัญของการใช้จ่ายเงินงบประมาณให้เป็นไปตาม  
มาตรการเร่งรัดการเบิกจ่ายงบประมาณและการใช้จ่ายภาครัฐ ประจำปีงบประมาณ พ.ศ. ๒๕๖๕ เพื่อให้  
การใช้จ่ายงบประมาณรายจ่ายประจำปีงบประมาณ พ.ศ. ๒๕๖๕ เป็นไปอย่างมีประสิทธิภาพ และสามารถ  
สนับสนุนการฟื้นตัวของเศรษฐกิจและสังคมภายหลังจากสถานการณ์การแพร่ระบาดของโรคติดต่อเชื้อไวรัส  
โคโรนา ๒๐๑๙ ได้ตามเป้าหมายที่กำหนดไว้

จึงเรียนมาเพื่อทราบและดำเนินการโดยเคร่งครัดต่อไป

ขอแสดงความนับถือ

(นายวัลลพ สงวนนาม)

รองเลขาธิการคณะกรรมการการศึกษาขั้นพื้นฐาน ปฏิบัติราชการแทน  
เลขาธิการคณะกรรมการการศึกษาขั้นพื้นฐาน

สำนักการคลังและสินทรัพย์

โทร. ๐ ๒๒๘๘ ๕๖๒๘

โทรสาร ๐ ๒๖๒๘ ๕๑๑๓

# ด่วนที่สุด

ที่ นร ๐๕๐๕/ว ๓๒๗๖

# สำเนา

สำนักเลขาธิการคณะรัฐมนตรี  
ทำเนียบรัฐบาล กทม. ๑๐๓๐๐

๖๖ ธันวาคม ๒๕๖๔

เรื่อง ผลการประชุมคณะกรรมการติดตามเร่งรัดการเบิกจ่ายงบประมาณและการใช้จ่ายภาครัฐ ครั้งที่ ๓/๒๕๖๔

กราบเรียน/เรียน รอง-นรม., รัฐ-นร., กระทรวง, กรม

อ้างถึง หนังสือสำนักเลขาธิการคณะรัฐมนตรี ด่วนที่สุด ที่ นร ๐๕๐๕/ว ๓๒๘๐ ลงวันที่ ๙ กันยายน ๒๕๖๔

สิ่งที่ส่งมาด้วย สำเนาหนังสือคณะกรรมการติดตามเร่งรัดการเบิกจ่ายงบประมาณและการใช้จ่ายภาครัฐ  
ด่วนที่สุด ที่ กค ๐๔๑๒.๔/๕๕๔๓๖ ลงวันที่ ๒๙ พฤศจิกายน ๒๕๖๔

ตามที่ได้แจ้งมติคณะรัฐมนตรี (๗ กันยายน ๒๕๖๔) เกี่ยวกับผลการประชุมคณะกรรมการ  
ติดตามเร่งรัดการเบิกจ่ายงบประมาณและการใช้จ่ายภาครัฐ ครั้งที่ ๒/๒๕๖๔ เมื่อวันที่ ๒๓ สิงหาคม ๒๕๖๔  
มาเพื่อทราบ ความละเอียดแจ้งแล้ว นั้น

คณะกรรมการติดตามเร่งรัดการเบิกจ่ายงบประมาณและการใช้จ่ายภาครัฐได้เสนอ  
ผลการประชุมคณะกรรมการติดตามเร่งรัดการเบิกจ่ายงบประมาณและการใช้จ่ายภาครัฐ ครั้งที่ ๓/๒๕๖๔  
เมื่อวันที่ ๓ พฤศจิกายน ๒๕๖๔ ไปเพื่อคณะรัฐมนตรีทราบ ความละเอียดปรากฏตามสำเนาหนังสือที่ส่งมาด้วยนี้

คณะรัฐมนตรีได้มีมติเมื่อวันที่ ๒๑ ธันวาคม ๒๕๖๔ รับทราบตามที่คณะกรรมการติดตาม  
เร่งรัดการเบิกจ่ายงบประมาณและการใช้จ่ายภาครัฐเสนอ

จึงกราบเรียนมาเพื่อโปรดทราบ/จึงเรียนมาเพื่อโปรดทราบ/จึงเรียนมาเพื่อโปรดทราบ  
และได้โปรดแจ้งให้หน่วยงานในสังกัดทราบด้วย

ขอแสดงความนับถือ (อย่างยิ่ง)

ณัฐจักรี อนันตศิลป์

(นางณัฐจักรี อนันตศิลป์)

เลขาธิการคณะรัฐมนตรี

กองพัฒนายุทธศาสตร์และติดตามนโยบายพิเศษ

โทร. ๐ ๒๒๘๐ ๘๐๐๐ ต่อ ๑๗๓๒ (วันส) ๑๕๒๒ (เฉลิมขวัญ)

โทรสาร ๐ ๒๒๘๐ ๑๔๔๖ www.soc.go.th (เฉลิมขวัญ/อริศรา)

ไปรษณีย์อิเล็กทรอนิกส์ saraban@soc.go.th

หมายเหตุ อัยการสูงสุด

รอง-นรม., รัฐ-นร., องค์การอิสระ

กระทรวง กรม

: จึงกราบเรียนมาเพื่อโปรดทราบ

: จึงเรียนมาเพื่อโปรดทราบ

: จึงเรียนมาเพื่อโปรดทราบและได้โปรดแจ้งให้หน่วยงานในสังกัดทราบด้วย



# ด่วนที่สุด

ที่ กค ๐๔๑๒.๔/ ๕๕๕๓๖



คณะกรรมการติดตามเร่งรัดการเบิกจ่าย  
งบประมาณและการใช้จ่ายภาครัฐ  
กระทรวงการคลัง  
ถนนพระรามที่ ๖ กทม. ๑๐๔๐๐

๒๙ พฤศจิกายน ๒๕๖๔

เรื่อง ผลการประชุมคณะกรรมการติดตามเร่งรัดการเบิกจ่ายงบประมาณและการใช้จ่ายภาครัฐ ครั้งที่ ๓/๒๕๖๔  
เรียน เลขาธิการคณะรัฐมนตรี

- สิ่งที่ส่งมาด้วย ๑. หนังสือนายกรัฐมนตรีเห็นชอบให้เสนอคณะรัฐมนตรี
๒. ผลการเบิกจ่ายเงินงบประมาณรายจ่ายลงทุน ประจำปีงบประมาณ พ.ศ. ๒๕๖๔ จำแนกเป็นรายกระทรวง เรียงลำดับร้อยละการเบิกจ่ายจากมากไปน้อย
  ๓. ผลการเบิกจ่ายเงินงบประมาณรายจ่ายลงทุน ประจำปีงบประมาณ พ.ศ. ๒๕๖๔ ที่สำคัญ
  ๔. รัฐวิสาหกิจปีงบประมาณที่มีปัญหาการเบิกจ่ายงบลงทุน ประจำปี ๒๕๖๔
  ๕. การลงทุนในโครงการขนาดใหญ่ที่มีมูลค่า ๑,๐๐๐ ล้านบาทขึ้นไป
  ๖. สรุปภาพรวมผลการดำเนินการภายใต้พระราชกำหนดให้อำนาจกระทรวงการคลังกู้เงินเพื่อแก้ไขปัญหา เยียวยา และฟื้นฟูเศรษฐกิจและสังคมที่ได้รับผลกระทบจากการระบาดของโรคติดเชื้อไวรัสโคโรนา ๒๐๑๙ พ.ศ. ๒๕๖๓ (กรอบวงเงิน ๑ ล้านล้านบาท)
  ๗. สถานะการใช้จ่ายโครงการภายใต้พระราชกำหนดให้อำนาจกระทรวงการคลังกู้เงินเพื่อแก้ไขปัญหา เยียวยา และฟื้นฟูเศรษฐกิจและสังคมที่ได้รับผลกระทบจากการระบาดของโรคติดเชื้อไวรัสโคโรนา ๒๐๑๙ พ.ศ. ๒๕๖๓ (กรอบวงเงิน ๑ ล้านล้านบาท)
  ๘. สรุปภาพรวมผลการดำเนินการภายใต้พระราชกำหนดให้อำนาจกระทรวงการคลังกู้เงินเพื่อแก้ไขปัญหาเศรษฐกิจและสังคม จากการระบาดของโรคติดเชื้อไวรัสโคโรนา ๒๐๑๙ เพิ่มเติม พ.ศ. ๒๕๖๔ (กรอบวงเงิน ๕ แสนล้านบาท)
  ๙. สถานะการใช้จ่ายโครงการภายใต้พระราชกำหนดให้อำนาจกระทรวงการคลังกู้เงินเพื่อแก้ไขปัญหาเศรษฐกิจและสังคม จากการระบาดของโรคติดเชื้อไวรัสโคโรนา ๒๐๑๙ เพิ่มเติม พ.ศ. ๒๕๖๔ (กรอบวงเงิน ๕ แสนล้านบาท)

ด้วยนายกรัฐมนตรีได้เห็นชอบให้เสนอเรื่อง ผลการประชุมคณะกรรมการติดตามเร่งรัดการเบิกจ่ายงบประมาณและการใช้จ่ายภาครัฐ (คณะกรรมการฯ) ครั้งที่ ๓/๒๕๖๔ มาเพื่อคณะรัฐมนตรีทราบ โดยที่เรื่องนี้เข้าข่าย ที่จะต้องนำเสนอคณะรัฐมนตรีตามที่กำหนดในพระราชกฤษฎีกาว่าด้วยการเสนอเรื่องและการประชุมคณะรัฐมนตรี พ.ศ. ๒๕๔๘ มาตรา ๔ (๑๒) กำหนดให้เรื่องที่นายกรัฐมนตรีในฐานะหัวหน้ารัฐบาลนำเสนอหรือมีคำสั่งให้เสนอคณะรัฐมนตรี รวมทั้งสอดคล้องกับยุทธศาสตร์ชาติในด้าน (๒) การสร้างขีดความสามารถในการแข่งขัน รายละเอียดปรากฏตามสิ่งที่ส่งมาด้วย ๑

ทั้งนี้ เรื่องดังกล่าวมีรายละเอียด ดังนี้

๑. เรื่องเดิม...

**๑. เรื่องเดิม**

ด้วยคณะรัฐมนตรีในคราวประชุมเมื่อวันที่ ๑๐ พฤศจิกายน ๒๕๖๓ มีมติเห็นชอบมาตรการการคลังด้านการใช้จ่ายภาครัฐ และแต่งตั้งคณะกรรมการฯ เพื่อติดตามและเร่งรัดการเบิกจ่ายงบประมาณทั้งรายจ่ายประจำและรายจ่ายลงทุนของหน่วยรับงบประมาณ รวมทั้งติดตามเร่งรัดการใช้จ่ายภาครัฐอื่น ๆ และรายงานผลความก้าวหน้า ปัญหาอุปสรรคการดำเนินการ และเสนอแนะแนวทางแก้ไขตามอำนาจหน้าที่ที่ได้รับมอบหมายให้นายกรัฐมนตรีทราบ

**๒. เหตุผลความจำเป็นที่ต้องเสนอคณะรัฐมนตรี**

คณะกรรมการฯ ในคราวประชุมครั้งที่ ๓/๒๕๖๔ มีมติรับทราบรายงานผลการเบิกจ่ายงบประมาณและการใช้จ่ายเงินภาครัฐ ตั้งแต่ต้นปีงบประมาณจนถึงวันที่ ๓๐ กันยายน ๒๕๖๔ และเห็นชอบการกำหนดมาตรการเร่งรัดการเบิกจ่ายงบประมาณและการใช้จ่ายภาครัฐ ประจำปีงบประมาณ พ.ศ. ๒๕๖๕ โดยเห็นควรให้นำผลการประชุมคณะกรรมการฯ ดังกล่าว เสนอคณะรัฐมนตรีเพื่อทราบ และเป็นแนวทางให้หน่วยรับงบประมาณดำเนินการให้สอดคล้องกับเป้าหมายในภาพรวมของประเทศ

**๓. สาระสำคัญ**

คณะกรรมการฯ ขอรายงานผลการประชุมคณะกรรมการฯ ครั้งที่ ๓/๒๕๖๔ เมื่อวันที่ ๓ พฤศจิกายน ๒๕๖๔ ดังนี้

**๓.๑ รายงานการเบิกจ่ายงบประมาณและการใช้จ่ายภาครัฐ**

ที่ประชุมมีมติรับทราบผลการเบิกจ่ายงบประมาณและการใช้จ่ายภาครัฐ สรุปได้ดังนี้

**๓.๑.๑ ภาพรวมการเบิกจ่ายเงินปีงบประมาณ พ.ศ. ๒๕๖๔**

ภาพรวมการเบิกจ่ายเงินปีงบประมาณ พ.ศ. ๒๕๖๔ ตั้งแต่ต้นปีงบประมาณจนถึงวันที่ ๓๐ กันยายน ๒๕๖๔ มีการเบิกจ่ายแล้วจำนวน ๔,๒๓๔,๙๑๗ ล้านบาท โดยมีรายละเอียด ดังตารางที่ ๑

**ตารางที่ ๑ ผลการเบิกจ่ายเงินปีงบประมาณ พ.ศ. ๒๕๖๔**

ตั้งแต่ต้นปีงบประมาณจนถึงวันที่ ๓๐ กันยายน ๒๕๖๔

หน่วย : ล้านบาท

รายการ	วงเงิน งบประมาณ/ แผนการใช้จ่าย <sup>(๑)</sup>	เบิกจ่ายแล้ว (๑ ต.ค. ๖๓ - ๓๐ ก.ย. ๖๔)	ร้อยละ เบิกจ่าย	การใช้จ่าย <sup>(๒)</sup> (๑ ต.ค. ๖๓ - ๓๐ ก.ย. ๖๔)	
				จำนวน	ร้อยละ
๓. งบประมาณรายจ่าย ประจำปีงบประมาณ พ.ศ. ๒๕๖๔ <sup>(๔)</sup>	๓,๒๘๕,๙๖๓	๓,๐๓๒,๑๕๖	๙๓.๖๗	๓,๒๔๙,๕๒๐	๙๘.๘๙
๑.๑ รายจ่ายประจำ	๒,๖๘๓,๖๕๔	๒,๕๘๓,๗๙๙	๙๖.๓๕	๒,๖๕๒,๖๐๗	๙๘.๙๒
๑.๒ รายจ่ายลงทุน	๖๐๔,๓๐๙	๔๔๘,๓๕๗	๗๔.๘๘	๕๙๖,๙๑๓	๙๘.๗๘
รายจ่ายลงทุนไม่รวมงบกลาง	๕๘๕,๗๐๗	๔๒๖,๕๔๔	๗๒.๘๓	๕๗๘,๔๖๓	๙๘.๗๖
๒. เงินกันไว้เบิกเหลือในปี	๒๐๔,๘๘๔	๑๙๖,๔๙๗	๙๕.๙๑	๒๐๒,๙๗๕	๙๙.๐๗
๓. เงินลงทุนของรัฐวิสาหกิจ (ไม่รวมเงินงบประมาณ) <sup>(๓)</sup>	๓๓๔,๕๘๑	๓๐๙,๖๓๓	๙๒.๔๒		

รายการ...

หน่วย : ล้านบาท

รายการ	วงเงิน งบประมาณ/ แผนการใช้จ่าย <sup>(๑)</sup>	เบิกจ่ายแล้ว (๑ ต.ค. ๖๓ - ๓๐ ก.ย. ๖๔)	ร้อยละ เบิกจ่าย	การใช้จ่าย <sup>(๒)</sup> (๑ ต.ค. ๖๓ - ๓๐ ก.ย. ๖๔)	
				จำนวน	ร้อยละ
๔ โครงการภายใต้พระราชกำหนดให้อำนาจ กระทรวงการคลังกู้เงินฯ (กรอบวงเงิน ๑ ล้านล้านบาท) <sup>(๓)</sup> (ณ วันที่ ๑๙ ต.ค. ๖๔)	๖๕๙,๙๑๖	๕๙๗,๒๒๓	๙๐.๕๐		
๔.๑ โครงการที่มีวัตถุประสงค์ทาง การแพทย์และสาธารณสุข (กรอบวงเงิน ๖๓,๘๙๘ ล้านบาท)	๖๑,๑๕๒	๕๓,๗๘๘	๘๘.๖๔		
๔.๒ โครงการที่มีวัตถุประสงค์เพื่อ ช่วยเหลือ เยียวยา ขดเชยให้กับภาคประชาชน เกษตรกร และผู้ประกอบการ (กรอบวงเงิน ๗๐๙,๐๕๙ ล้านบาท)	๕๙๗,๐๕๑	๕๐๒,๓๙๙	๘๗.๕๖		
๔.๓ โครงการที่มีวัตถุประสงค์เพื่อฟื้นฟู เศรษฐกิจและสังคม (กรอบวงเงิน ๒๒๗,๐๐๓ ล้านบาท)	๑๘๑,๗๑๓	๑๔๑,๐๓๖	๗๗.๐๒		
๕ โครงการภายใต้พระราชกำหนดให้อำนาจ กระทรวงการคลังกู้เงินฯ เพิ่มเติม (กรอบวงเงิน ๕ แสนล้านบาท) (ณ วันที่ ๑๙ ต.ค. ๖๔)	๑๔๐,๙๕๘	๑๓๙,๘๐๘	๘๕.๐๐		
๕.๑ โครงการที่มีวัตถุประสงค์เพื่อแก้ไข ปัญหาการระบาดของโรคติดเชื้อไวรัสโคโรนา ๒๐๑๙ (กรอบวงเงิน ๓๐,๐๐๐ ล้านบาท)	๑๓,๕๑๒	๖,๔๒๘	๔๗.๙๓		
๕.๒ โครงการที่มีวัตถุประสงค์เพื่อ ช่วยเหลือ เยียวยา และชดเชยให้แก่ประชาชน ทุกสาขาอาชีพ ซึ่งได้รับผลกระทบจากการ ระบาดของโรคติดเชื้อไวรัสโคโรนา ๒๐๑๙ (กรอบวงเงิน ๓๐๐,๐๐๐ ล้านบาท)	๑๒๗,๕๓๖	๑๑๓,๓๘๐	๘๘.๙๐		
๕.๓ โครงการที่มีวัตถุประสงค์เพื่อฟื้นฟู เศรษฐกิจและสังคมที่ได้รับผลกระทบจากการ ระบาดของโรคติดเชื้อไวรัสโคโรนา ๒๐๑๙ (กรอบวงเงิน ๑๗๐,๐๐๐ ล้านบาท)	-	-	-		
รวมทั้งสิ้น	๙,๖๒๖,๒๙๒	๙,๒๓๕,๙๑๗	๙๖.๕๕		

ที่มา : ข้อมูลจากการรวบรวมของกรมบัญชีกลาง สำนักงานบริหารหนี้สาธารณะ (สบน.) สำนักงานคณะกรรมการนโยบายรัฐวิสาหกิจ (สคร.) และ  
จากการประสานงานกับรัฐวิสาหกิจ ณ วันที่ ๓๐ กันยายน ๒๕๖๔

หมายเหตุ : <sup>(๑)</sup> แผนการใช้จ่ายเงินที่หน่วยงานคาดว่าจะใช้จ่ายในปีงบประมาณ พ.ศ. ๒๕๖๔

<sup>(๒)</sup> ข้อมูลการใช้จ่าย ได้จาก PO + เบิกจ่าย + สำรองเงิน (มีหนี้) จากระบบ GFMS ณ วันที่ ๓๐ กันยายน ๒๕๖๔

<sup>(๓)</sup> เงินลงทุนของรัฐวิสาหกิจ (ไม่รวมเงินงบประมาณ) เป็นข้อมูลตั้งแต่ ๑ ตุลาคม ๒๕๖๓ ถึงวันที่ ๓๐ กันยายน ๒๕๖๔

<sup>(๔)</sup> ข้อมูลการกู้เงินและวงเงินที่คณะรัฐมนตรีอนุมัติ ณ วันที่ ๑๙ ตุลาคม ๒๕๖๔ และผลเบิกจ่ายสะสมถึง ๑๙ ตุลาคม ๒๕๖๔  
(จากรายงาน MIS กรมบัญชีกลาง ณ วันที่ ๒๐ ตุลาคม ๒๕๖๔)

<sup>(๕)</sup> งบประมาณรายจ่าย ประจำปีงบประมาณ พ.ศ. ๒๕๖๔ เป็นวงเงินงบประมาณหลังโอนเปลี่ยนแปลง สำหรับเป้าหมายการใช้จ่าย  
ของปีงบประมาณ พ.ศ. ๒๕๖๔ ร้อยจ่ายภาพรวม รายจ่ายประจำ รายจ่ายลงทุน ร้อยละ ๑๐๐.๐๐

ทั้งนี้...

ทั้งนี้ ในปีงบประมาณ ๒๕๖๔ มีโครงการลงทุนโครงสร้างพื้นฐานขนาดใหญ่ มูลค่าโครงการตั้งแต่ ๑,๐๐๐ ล้านบาทขึ้นไป รวมจำนวน ๑๐๓ โครงการ โดยมีรายละเอียดดังตารางที่ ๒

ตารางที่ ๒ โครงการลงทุนโครงสร้างพื้นฐานขนาดใหญ่มูลค่าโครงการตั้งแต่ ๑,๐๐๐ ล้านบาทขึ้นไป

หน่วย : ล้านบาท

รายการ <sup>(๑)</sup>	จำนวนโครงการ	มูลค่าโครงการทั้งหมด <sup>(๒)</sup>	แผนการใช้จ่าย <sup>(๓)</sup>	เบิกจ่ายแล้ว (๑ พ.ค. ๖๓ - ๓๐ ก.ย. ๖๔)	ร้อยละเบิกจ่าย
โครงการลงทุนโครงสร้างพื้นฐานขนาดใหญ่มูลค่าโครงการตั้งแต่ ๑,๐๐๐ ล้านบาท ขึ้นไป	๑๐๓	๒,๕๕๗,๕๐๓	๑๙๒,๔๖๖	๓๕๒,๖๐๗	๗๙.๒๙

ที่มา : ข้อมูลจากการรวบรวมของ สบ. สศร. และจากการประสานงานกับรัฐวิสาหกิจ ณ วันที่ ๒๕ ตุลาคม ๒๕๖๔

หมายเหตุ : <sup>(๑)</sup> ไม่รวมโครงการลงทุนขนาดใหญ่ที่ใช้แหล่งเงินจากเงินงบประมาณทั้งหมดของหน่วยงานที่ไม่ใช่รัฐวิสาหกิจ

<sup>(๒)</sup> มูลค่าโครงการเป็นไปตามที่คณะกรรมการรัฐมนตรีอนุมัติ

<sup>(๓)</sup> แผนการใช้จ่ายเงินที่หน่วยงานคาดว่าจะใช้จ่ายในปีงบประมาณ พ.ศ. ๒๕๖๔

### ๓.๑.๒ ผลการเบิกจ่ายเงินงบประมาณรายจ่ายลงทุน

(๑) ผลการเบิกจ่ายเงินงบประมาณรายจ่ายลงทุน จำแนกเป็นรายกระทรวง สามารถจัดลำดับผลการเบิกจ่ายเงินงบประมาณรายจ่ายลงทุนรายกระทรวงสูงสุด ๑๐ ลำดับ และต่ำสุด ๑๐ ลำดับ ดังนี้

(๑.๑) กระทรวงที่มีผลการเบิกจ่ายสูงสุด ๑๐ ลำดับ (เรียงจากมากไปน้อย) ได้แก่ กระทรวงการพัฒนาสังคมและความมั่นคงของมนุษย์ กระทรวงการอุดมศึกษา วิทยาศาสตร์ วิจัย และนวัตกรรม กระทรวงคมนาคม กระทรวงดิจิทัลเพื่อเศรษฐกิจและสังคม กระทรวงเกษตรและสหกรณ์ กระทรวงพาณิชย์ กระทรวงพลังงาน สำนักงานนายกรัฐมนตรี กระทรวงทรัพยากรธรรมชาติและสิ่งแวดล้อม และกระทรวงการคลัง

(๑.๒) กระทรวงที่มีผลการเบิกจ่ายต่ำสุด ๑๐ ลำดับ (เรียงจากน้อยไปมาก) ได้แก่ กระทรวงการต่างประเทศ กระทรวงยุติธรรม กระทรวงการท่องเที่ยวและกีฬา กระทรวงศึกษาธิการ กระทรวงมหาดไทย กระทรวงกลาโหม กระทรวงแรงงาน กระทรวงวัฒนธรรม กระทรวงสาธารณสุข และกระทรวงอุตสาหกรรม

รายละเอียดปรากฏตามสิ่งที่ส่งมาด้วย ๒

### (๒) ผลการเบิกจ่ายเงินงบประมาณรายจ่ายลงทุนที่สำคัญ ดังนี้

(๒.๑) รายจ่ายลงทุนที่มีวงเงินต่อรายการเกิน ๑,๐๐๐ ล้านบาท มีจำนวนทั้งสิ้น ๑๖ รายการ วงเงินงบประมาณ ๒๘,๔๐๕ ล้านบาท เบิกจ่ายแล้ว จำนวน ๒๓,๓๗๔ ล้านบาท คิดเป็นร้อยละ ๘๒.๒๙ (ของวงเงินงบประมาณ ๒๘,๔๐๕ ล้านบาท)

(๒.๒) รายจ่ายลงทุนรายการก่อกั้นผู้กั้นงบประมาณใหม่ที่มีวงเงินรวม ๑,๐๐๐ ล้านบาทขึ้นไป มีจำนวนทั้งสิ้น ๓๐ รายการ วงเงินงบประมาณ ๙,๙๘๓ ล้านบาท เบิกจ่ายแล้ว จำนวน ๕,๖๖๔ ล้านบาท คิดเป็นร้อยละ ๕๖.๗๔ (ของวงเงินงบประมาณ ๙,๙๘๓ ล้านบาท)

(๒.๓) หน่วยงานที่ได้รับรายจ่ายลงทุนเกิน ๑,๐๐๐ ล้านบาท และมีผลการใช้จ่ายรายจ่ายลงทุนต่ำกว่าเป้าหมาย ร้อยละ ๑๐๐ (ไม่รวมงบกลาง) มีจำนวน ๓๗ หน่วยงาน วงเงินงบประมาณ ๔๖๗,๒๙๔ ล้านบาท เบิกจ่ายแล้ว ๓๓๖,๙๘๓ ล้านบาท คิดเป็นร้อยละ ๗๒.๑๑ (ของวงเงินงบประมาณ ๔๖๗,๒๙๔ ล้านบาท)

รายละเอียดปรากฏตามสิ่งที่ส่งมาด้วย ๓

(๓) ปัญหา...

(๓) ปัญหาอุปสรรคการเบิกจ่ายงบประมาณและการใช้จ่ายภาครัฐ

จากการติดตามเร่งรัดการใช้จ่ายงบประมาณ ตั้งแต่ต้นปีงบประมาณ จนถึงวันที่ ๓๐ กันยายน ๒๕๖๔ พบปัญหาอุปสรรคที่ทำให้การดำเนินการและการเบิกจ่ายล่าช้า สรุปได้ดังนี้

(๓.๑) เมื่อได้รับจัดสรรงบประมาณจากสำนักงบประมาณแล้ว สำหรับกรณีที่ต้องดำเนินการหรือเบิกจ่ายโดยสำนักงานในส่วนภูมิภาคให้หน่วยรับงบประมาณเร่งดำเนินการ ส่งเงินจัดสรรต่อไปยังสำนักงานในส่วนภูมิภาคภายใน ๑๕ วัน นับแต่วันที่ได้รับอนุมัติจัดสรร แต่หน่วยงานส่วนใหญ่ไม่เร่งดำเนินการโอนจัดสรรให้แก่สำนักงานในส่วนภูมิภาค

(๓.๒) สถานการณ์การแพร่ระบาดของ COVID - ๑๙ ทำให้หน่วยงานต่าง ๆ ได้รับผลกระทบในส่วนของการดำเนินงานจัดซื้อจัดจ้างล่าช้า โดยเฉพาะการสั่งซื้อครุภัณฑ์ เครื่องจักร เครื่องมือ หรือการสั่งซื้อที่ต้องมีผู้เชี่ยวชาญเข้าร่วมทดสอบระบบจากต่างประเทศ ซึ่งดำเนินการได้ล่าช้ากว่าแผนที่กำหนดไว้ รวมทั้งหน่วยงานให้เจ้าหน้าที่ปฏิบัติงานนอกสถานที่ตั้งสำนักงาน ทำให้ต้องใช้ระยะเวลาในการดำเนินงาน นอกจากนี้ ยังขาดแคลนแรงงานในการก่อสร้าง โดยหลายพื้นที่ได้ประกาศห้ามมิให้มีการขนย้ายแรงงานข้ามจังหวัด ทำให้ผู้รับจ้างก่อสร้างไม่สามารถดำเนินการก่อสร้างให้แล้วเสร็จตามระยะเวลาที่กำหนดไว้ในงวดงานต่าง ๆ ที่ระบุไว้ในสัญญาจ้าง รวมทั้งไม่สามารถตรวจรับงานในพื้นที่ที่มีการแพร่ระบาดได้ตามแผนที่กำหนด ตลอดจนโครงการฝึกอบรมสัมมนา การลงพื้นที่ ที่ไม่สามารถดำเนินการได้ตามแผน จึงเป็นสาเหตุให้การเบิกจ่ายล่าช้า

(๓.๓) รายจ่ายลงทุน รายการก่อสร้างใหม่ วงเงินรวมตั้งแต่ ๑,๐๐๐ ล้านบาทขึ้นไป มีความล่าช้าในการดำเนินงาน

(๓.๔) ไม่มีผู้เสนอราคา หรือมีผู้เสนอราคาเพียงรายเดียว หรือผู้ยื่นเสนอราคา มีคุณสมบัติไม่ครบถ้วน ทำให้ต้องยกเลิกการประกวดราคาและประกาศเชิญชวนใหม่

(๓.๕) มีการปรับแก้ไขแบบรูปรายการ หรือแก้ไขร่างขอบเขตของงาน (TOR) หรือแบบแสดงรายการ ปริมาณงาน และราคา (ปร.๔) หรือแบบสรุปค่าก่อสร้าง (ปร.๕) หรือเปลี่ยนวิธีการจัดซื้อจัดจ้างหรือขอใช้พื้นที่ก่อสร้าง

(๔) ข้อเสนอแนะ

(๔.๑) เมื่อได้รับจัดสรรงบประมาณจากสำนักงบประมาณแล้ว กรณีมีสำนักงานในส่วนภูมิภาค ให้หน่วยรับงบประมาณเร่งดำเนินการโอนจัดสรรงบประมาณให้สำนักงานในภูมิภาคทันทีที่ได้รับการจัดสรรจากสำนักงบประมาณ อย่างช้าภายใน ๑๕ วัน หลังจากวันที่ได้รับอนุมัติจัดสรร

(๔.๒) หน่วยรับงบประมาณต้องให้ความสำคัญกับการเตรียมความพร้อมของโครงการก่อนดำเนินการ เช่น การกำหนดรายละเอียดหรือคุณลักษณะเฉพาะ (Specification) คุณสมบัติผู้เสนอราคา เงื่อนไขในการจัดซื้อจัดจ้าง รูปแบบและเนื้อหาของสัญญาที่จะลงนาม เป็นต้น เมื่อได้รับการจัดสรรงบประมาณจะได้ดำเนินการได้ทันที (ตามนัยหนังสือกรมบัญชีกลาง ด่วนที่สุด ที่ กค ๐๔๐๕.๔/ว ๓๘๑ ลงวันที่ ๒๓ มิถุนายน ๒๕๖๔)

(๔.๓) ให้รัฐมนตรี...

(๕.๓) ให้รัฐมนตรีกระทรวงเจ้าสังกัดกำกับติดตามให้หน่วยงานเจ้าของโครงการเร่งรัดการดำเนินงานก่อนนี้ผู้กักให้แล้วเสร็จโดยเร็ว รวมทั้งหน่วยรับงบประมาณควรวางแผนงบประมาณที่ได้รับจัดสรรอย่างมีประสิทธิภาพ รองรับสถานการณ์ที่อาจเกิดผลกระทบต่อการทำงานและการใช้จ่ายงบประมาณได้อย่างเหมาะสม เช่น สถานการณ์การแพร่ระบาดของ COVID - ๑๙ เป็นต้น โดยพิจารณาปรับเปลี่ยนแผนการดำเนินงานเพื่อให้สามารถใช้จ่ายงบประมาณได้ตามเป้าหมายที่คณะรัฐมนตรีกำหนดและกำหนดแนวทางการดำเนินงานให้สอดคล้องกับบริบทที่เปลี่ยนแปลงไป (New Normal)

(๕.๔) กรณีมีผู้เสนอราคาเพียงรายเดียว หรือมีผู้ยื่นข้อเสนอหลายราย แต่ถูกต้องตามเงื่อนไขเพียงรายเดียว คณะกรรมการพิจารณาผลการประกวดราคาอิเล็กทรอนิกส์สามารถใช้ดุลยพินิจให้ดำเนินการต่อไปได้ (ตามนัยหนังสือคณะกรรมการวินิจฉัยปัญหาการจัดซื้อจัดจ้างและการบริหารพัสดุภาครัฐ ค่วนที่สุด ที่ กค (กวจ.) ๐๔๐๕.๓/ว ๓๕๐ ลงวันที่ ๒๓ กรกฎาคม ๒๕๖๒) หรือกรณีที่ไม่ได้มีผู้ยื่นข้อเสนอ หรือมีแต่ไม่ถูกต้องตามเงื่อนไข หัวหน้าส่วนราชการสามารถใช้ดุลยพินิจสั่งให้ดำเนินการซื้อหรือจ้างโดยวิธีคัดเลือกหรือวิธีเฉพาะเจาะจงก็ได้ (ระเบียบกระทรวงการคลังว่าด้วยการจัดซื้อจัดจ้างและการบริหารพัสดุภาครัฐ พ.ศ. ๒๕๖๐ ข้อ ๕๖ วรรคสอง)

๓.๑.๓ การเบิกจ่ายงบประมาณของรัฐวิสาหกิจ

(๑) การเบิกจ่ายงบประมาณของรัฐวิสาหกิจประจำปี ๒๕๖๔ ณ สิ้นเดือนกันยายน ๒๕๖๔

รัฐวิสาหกิจมีกรอบลงทุนปี ๒๕๖๔ จำนวน ๓๕๙,๒๙๓ ล้านบาท ซึ่งในภาพรวมรัฐวิสาหกิจมีผลการเบิกจ่ายสะสม ๒๖๐,๖๐๙ ล้านบาท หรือคิดเป็นร้อยละ ๙๒ ของแผนเบิกจ่ายสะสม (๒๘๔,๗๗๙ ล้านบาท) หรือคิดเป็นร้อยละ ๗๓ ของกรอบลงทุนทั้งปี โดยแบ่งเป็นรัฐวิสาหกิจปีงบประมาณ (สิ้นสุดปีงบประมาณ ๒๕๖๔ แล้ว) เบิกจ่ายได้ร้อยละ ๘๓ ของกรอบลงทุนทั้งปี และปีปฏิทินเบิกจ่ายได้ร้อยละ ๑๐๕ ของแผนสะสม โดยมีรายละเอียด ดังนี้

ตารางที่ ๓ ผลการเบิกจ่ายสะสม ณ สิ้นเดือนกันยายน ๒๕๖๔ ของรัฐวิสาหกิจ ๔๓ แห่ง

หน่วย : ล้านบาท

รัฐวิสาหกิจ	กรอบลงทุนทั้งปี (๑)	แผนสะสม (๒)	เบิกจ่ายจริงสะสม (๓)	ร้อยละเบิกจ่ายจริงสะสม /แผนเบิกจ่ายสะสม (๓)/(๒)	ร้อยละเบิกจ่ายจริงสะสม /กรอบลงทุนทั้งปี (๓)/(๑)
๑. ปีงบประมาณ (ค.ศ. ๖๓ - ก.ย. ๖๔) จำนวน ๓๔ แห่ง (๑๒ เดือน)	๓๗๔,๖๙๐	๓๗๔,๖๙๐	๓๔๕,๕๖๕	๘๓	๘๓
๒. ปีปฏิทิน (ม.ค. ๖๔ - ธ.ค. ๖๔) จำนวน ๙ แห่ง (๙ เดือน)	๑๘๔,๖๐๒	๑๓๐,๐๘๙	๑๓๕,๐๔๕	๑๐๕	๖๒
๓. รวม ๔๓ แห่ง (๑. + ๒.)	๕๕๙,๒๙๒	๕๐๔,๗๗๙	๔๘๐,๖๑๐	๙๖	๘๖

ที่มา : ข้อมูลของรัฐวิสาหกิจจากระบบ GFMS-SOE และจากการประสานงานกับรัฐวิสาหกิจ ณ วันที่ ๑๙ ตุลาคม ๒๕๖๔

(๒) รัฐวิสาหกิจ...

(๒) รัฐวิสาหกิจปีงบประมาณที่มีปัญหาการเบิกจ่ายงบลงทุนประจำปี ๒๕๖๔ รัฐวิสาหกิจประสบปัญหาในกระบวนการจัดซื้อจัดจ้าง การก่อสร้าง งานโยธา และผลกระทบจากสถานการณ์การแพร่ระบาดของ COVID - ๑๙ โดยมีรัฐวิสาหกิจปีงบประมาณที่มีปัญหาการเบิกจ่ายงบลงทุน ได้แก่ การรถไฟแห่งประเทศไทย บริษัท ท่าอากาศยานแห่งประเทศไทย จำกัด (มหาชน) การทางพิเศษแห่งประเทศไทย (กทพ.) องค์การเภสัชกรรม และการท่าเรือแห่งประเทศไทย รายละเอียดปรากฏตามสิ่งที่ส่งมาด้วย ๔

(๓) กรอบลงทุนของรัฐวิสาหกิจประจำปี ๒๕๖๕

คณะรัฐมนตรีในคราวประชุมเมื่อวันที่ ๒๑ กันยายน ๒๕๖๔ มีมติเห็นชอบกรอบและงบลงทุนของรัฐวิสาหกิจประจำปีงบประมาณ ๒๕๖๕ จำนวน ๓๑๔,๔๘๖ ล้านบาท เพิ่มขึ้น ๑๙,๒๕๕ ล้านบาท จากกรอบลงทุนปี ๒๕๖๔ ที่คณะรัฐมนตรีเห็นชอบไว้ ซึ่งประกอบด้วยกรอบลงทุนของรัฐวิสาหกิจปีงบประมาณ จำนวน ๑๖๗,๓๑๗ ล้านบาท และรัฐวิสาหกิจปีปฏิทิน จำนวน ๑๔๗,๑๖๙ ล้านบาท

(๔) การกำกับติดตามการเบิกจ่ายงบลงทุนของรัฐวิสาหกิจ

(๔.๑) การติดตามการเบิกจ่ายงบลงทุนของรัฐวิสาหกิจและโครงการลงทุนที่มีวงเงินลงทุนสูงเป็นรายเดือน และขอความร่วมมือจากกรรมการผู้แทนกระทรวงการคลัง ในคณะกรรมการรัฐวิสาหกิจในการกำกับให้รัฐวิสาหกิจเตรียมความพร้อมของโครงการในด้านต่าง ๆ ก่อนเริ่มดำเนินการและปรับแผนการลงทุนให้สามารถเบิกจ่ายได้เร็วขึ้นในช่วงไตรมาส ๑ และ ๒ ของปี (Front - Loaded) รวมทั้งให้ความสำคัญกับการบริหารความเสี่ยงในการดำเนินโครงการและการเบิกจ่ายงบลงทุน ทั้งนี้ ในกรณีรัฐวิสาหกิจปีงบประมาณที่ไม่สามารถเบิกจ่ายวงเงินลงทุนได้ในปี ๒๕๖๔ให้นำมาผูกพันในปี ๒๕๖๕ และปรับปรุงงบลงทุนระหว่างปี ๒๕๖๕ ให้แล้วเสร็จ ภายในไตรมาสแรก

(๔.๒) การประเมินผลการดำเนินงานรัฐวิสาหกิจเรื่องงบลงทุนประจำปี ๒๕๖๕ จะมีการประเมินผลด้านความสามารถในการบริหารแผนลงทุน โดยการประเมินประสิทธิภาพการเบิกจ่ายให้เป็นไปตามแผนในแต่ละไตรมาสและรายปี และมีเงื่อนไขการปรับลดคะแนนในกรณีที่รัฐวิสาหกิจปรับลดกรอบการลงทุนเกินกว่าร้อยละ ๕ ของกรอบการลงทุนสูงสุดที่ได้รับอนุมัติ

๓.๑.๔ การลงทุนในโครงการขนาดใหญ่ที่มีมูลค่า ๑,๐๐๐ ล้านบาทขึ้นไป

(๑) โครงการขนาดใหญ่ที่มีมูลค่า ๑,๐๐๐ ล้านบาทขึ้นไป

กระทรวงการคลังได้จัดทำฐานข้อมูลโครงการลงทุนขนาดใหญ่ที่มีมูลค่าตั้งแต่ ๑,๐๐๐ ล้านบาทขึ้นไป ของส่วนราชการและรัฐวิสาหกิจ เพื่อใช้สำหรับติดตามสถานะและการเบิกจ่ายของโครงการ โดยข้อมูลโครงการลงทุนในโครงการขนาดใหญ่มีจำนวน ๑๐๓ โครงการ มูลค่ารวม ๒.๕๕ ล้านล้านบาท และมีมูลค่าการลงทุนในปี ๒๕๖๔ จำนวน ๑๙๒,๔๖๖ ล้านบาท (ไม่รวมโครงการที่ใช้เงินงบประมาณทั้งหมดของส่วนราชการที่ได้รายงานในข้อ ๓.๑.๒) โดยสามารถสรุปแหล่งเงินลงทุนของโครงการลงทุนขนาดใหญ่ที่มีมูลค่าตั้งแต่ ๑,๐๐๐ ล้านบาทขึ้นไป ได้ดังนี้

ตารางที่ ๔...

ตารางที่ ๔ สรุปแหล่งเงินลงทุนของโครงการขนาดใหญ่

หน่วย : ล้านบาท

	แหล่งเงิน						
	PPP	เงินกู้ ต่างประเทศ	เงินกู้ ในประเทศ	เงินรายได้	งบประมาณ	กองทุน	รวม
ส่วนราชการ	๓๐,๘๓๕	๖,๑๐๔	-	-	๒๔,๑๖๗	-	๖๑,๑๐๖
รัฐวิสาหกิจ	๒๙๒,๒๖๙	๑๑๙,๓๐๔	๑,๒๓๖,๓๓๐	๕๕๓,๔๑๖	๒๔๑,๕๔๑	๔๓,๕๓๗	๒,๔๘๖,๓๘๗
รวม	๓๒๓,๑๐๔	๑๒๕,๔๐๘	๑,๒๓๖,๓๓๐	๕๕๓,๔๑๖	๒๖๕,๗๐๘	๔๓,๕๓๗	๒,๕๔๗,๕๐๓

ที่มา : ข้อมูลจากการรวบรวมของ สบง. และ สคร. และจากการประสานงานกับรัฐวิสาหกิจ ณ วันที่ ๒๕ ตุลาคม ๒๕๖๔

หมายเหตุ : ไม่รวมโครงการลงทุนขนาดใหญ่ที่ใช้แหล่งจากเงินงบประมาณทั้งหมดของหน่วยงานที่ไม่ใช่รัฐวิสาหกิจ

(๒) สถานะการดำเนินการของโครงการขนาดใหญ่ที่มีมูลค่า ๑,๐๐๐ ล้านบาทขึ้นไป

(๒.๑) โครงการที่รัฐดำเนินการเอง จำนวน ๘๒ โครงการ มูลค่า ๒.๐๓ ล้านล้านบาท ซึ่งมีการลงนามในสัญญาครบถ้วนแล้ว จำนวน ๓๒ โครงการ มูลค่า ๗๑๑,๘๖๑ ล้านบาท และลงนามในสัญญายังไม่ครบหรือยังไม่ได้ลงนามในสัญญา จำนวน ๕๐ โครงการ มูลค่า ๑.๓๒ ล้านล้านบาท

(๒.๒) โครงการร่วมลงทุนระหว่างรัฐและเอกชน (PPP) จำนวน ๒๑ โครงการ มูลค่า ๕๑๗,๘๗๔ ล้านบาท ซึ่งมีการลงนามในสัญญาแล้ว จำนวน ๔ โครงการ มูลค่า ๑๒๕,๓๙๐ ล้านบาท และที่ยังไม่ได้ลงนามในสัญญา จำนวน ๑๗ โครงการ มูลค่า ๓๙๒,๔๘๔ ล้านบาท รายละเอียดปรากฏตามสิ่งที่ส่งมาด้วย ๕

๓.๑.๕ การเบิกจ่ายเงินกู้โครงการภายใต้พระราชกำหนดให้อำนาจกระทรวงการคลังกู้เงินเพื่อแก้ไขปัญหา เยียวยา และฟื้นฟูเศรษฐกิจและสังคม ที่ได้รับผลกระทบจากการระบาดของโรคติดเชื้อไวรัสโคโรนา ๒๐๑๙ พ.ศ. ๒๕๖๓ (กรอบวงเงิน ๑ ล้านล้านบาท)

ณ วันที่ ๑๙ ตุลาคม ๒๕๖๔ คณะรัฐมนตรีมีมติอนุมัติโครงการภายใต้ พ.ร.ก. ให้อำนาจกระทรวงการคลังกู้เงินฯ พ.ศ. ๒๕๖๓ จำนวน ๑,๑๒๘ โครงการ วงเงิน ๙๘๗,๐๐๑ ล้านบาท หน่วยงานมีการเบิกจ่ายแล้วทั้งสิ้น วงเงิน ๘๙๔,๗๑๗ ล้านบาท คิดเป็นร้อยละ ๙๑ ของวงเงินอนุมัติ รายละเอียดปรากฏตามสิ่งที่ส่งมาด้วย ๖

(๑) แผนและผลการเบิกจ่ายเงินกู้สำหรับแผนงานหรือโครงการภายใต้ พ.ร.ก. ให้อำนาจกระทรวงการคลังกู้เงินฯ พ.ศ. ๒๕๖๓ ปีงบประมาณ ๒๕๖๔

ในปีงบประมาณ พ.ศ. ๒๕๖๔ มีแผนการเบิกจ่ายสำหรับแผนงานหรือโครงการภายใต้ พ.ร.ก. ให้อำนาจกระทรวงการคลังกู้เงินฯ พ.ศ. ๒๕๖๓ จำนวน ๑,๑๒๘ โครงการ วงเงินรวมจำนวน ๖๒๗,๔๒๔ ล้านบาท และมีแผนการเบิกจ่ายในเดือนตุลาคม ๒๕๖๓ - ตุลาคม ๒๕๖๔ (แผนการเบิกจ่ายสะสม) จำนวน ๒๗๕ โครงการ วงเงินรวม ๖๕๙,๙๑๖ ล้านบาท โดยหน่วยงานเจ้าของโครงการมีผลการเบิกจ่ายในเดือนตุลาคม ๒๕๖๓ - ๑๙ ตุลาคม ๒๕๖๔ (ผลการเบิกจ่ายสะสม) จำนวน ๒๗๕ โครงการ วงเงินรวม ๕๙๗,๒๒๓ ล้านบาท คิดเป็นร้อยละ ๙๕ ของแผนการเบิกจ่ายงบประมาณปี พ.ศ. ๒๕๖๔ และร้อยละ ๙๐ ของแผนการเบิกจ่ายสะสม ซึ่งมีแผนงานและผลการเบิกจ่าย ดังนี้

ตารางที่ ๕...



ตารางที่ ๕ แผนและผลการเบิกจ่ายแผนงานหรือโครงการภายใต้  
พ.ร.ก. ให้อำนาจกระทรวงการคลังกู้เงินฯ พ.ศ. ๒๕๖๓ ปีงบประมาณ พ.ศ. ๒๕๖๔

หน่วย : ล้านบาท

แผนงาน/โครงการ	จำนวนโครงการที่มีการเบิกจ่าย	แผนการเบิกจ่าย		ผลการเบิกจ่าย	ผล/แผน (ร้อยละ)	
		ปีงบ. ๖๔	ต.ค. ๖๓ - ต.ค. ๖๔	ต.ค. ๖๓ - ๓๑ ต.ค. ๖๔	ปี งบ ๖๔	ต.ค. ๖๓ - ต.ค. ๖๔
๑. แผนงานหรือโครงการที่มีวัตถุประสงค์ทางการแพทย์และสาธารณสุขเพื่อแก้ไขปัญหาการระบาดของโรคติดเชื้อไวรัสโคโรนา ๒๐๑๙	๔๑	๕๙,๓๖๗	๖๓,๓๕๒	๕๑,๗๘๘	๘๗	๘๕
๒. แผนงานหรือโครงการที่มีวัตถุประสงค์เพื่อช่วยเหลือ เยียวยา และชดเชย ให้กับภาคประชาชน เกษตรกร และผู้ประกอบการ ซึ่งได้รับผลกระทบจากสถานการณ์การระบาดของโรคติดเชื้อไวรัสโคโรนา ๒๐๑๙	๑๖	๔๐๘,๗๗๔	๔๓๓,๐๔๑	๔๐๒,๓๙๙	๙๘	๙๗
๓. แผนงานหรือโครงการที่มีวัตถุประสงค์เพื่อฟื้นฟูเศรษฐกิจและสังคมที่ได้รับผลกระทบจากการระบาดของโรคติดเชื้อไวรัสโคโรนา ๒๐๑๙	๒๑๘	๑๕๙,๓๔๓	๑๘๕,๗๒๓	๑๔๓,๐๓๖	๙๐	๗๗
รวมทั้งสิ้น	๒๗๕	๖๒๗,๔๘๔	๖๘๒,๑๑๖	๕๙๗,๒๒๓	๙๕	๘๐

หมายเหตุ : ๑. แผนการเบิกจ่ายปี ๒๕๖๔ เป็นแผนการเบิกจ่ายภายใต้โครงการที่คณะรัฐมนตรีอนุมัติตั้งวันที่ ๑๙ ตุลาคม ๒๕๖๔ และหน่วยงานแจ้งยืนยันแผนการเบิกจ่ายส่งให้ สบง. แล้ว

๒. ข้อมูลผลเบิกจ่ายสะสมถึงวันที่ ๑๙ ตุลาคม ๒๕๖๔ จากรายงาน MIS กรมบัญชีกลาง ณ วันที่ ๒๐ ตุลาคม ๒๕๖๔ ทั้งนี้ ผลการเบิกจ่ายในรายงาน MIS เป็นผลการเบิกจ่ายเบื้องต้น เนื่องจากรายงาน MIS จะมีการปรับปรุงและประมวลผลข้อมูลทุกสิ้นเดือนอีกครั้งภายในวันที่ ๑๕ ของเดือนถัดไป

(๒) สถานะโครงการ ณ วันที่ ๑๙ ตุลาคม ๒๕๖๔

(๒.๑) แผนงานหรือโครงการที่มีกรอบวงเงินตามมติคณะรัฐมนตรี

เกินกว่า ๑,๐๐๐ ล้านบาท และมีผลการเบิกจ่ายต่ำกว่าร้อยละ ๘๐ ของแผนการเบิกจ่ายสะสม จำนวน ๑๕ โครงการ มีกรอบวงเงินตามมติคณะรัฐมนตรีรวมทั้งสิ้น ๑๔๔,๗๖๓ ล้านบาท มีแผนการเบิกจ่ายในปีงบประมาณ พ.ศ. ๒๕๖๔ จำนวน ๙๐,๕๗๘ ล้านบาท มีแผนการเบิกจ่ายสะสม จำนวน ๑๑๘,๔๘๗ ล้านบาท และมีผลการเบิกจ่ายสะสม จำนวน ๗๖,๐๕๕ ล้านบาท คิดเป็นร้อยละ ๖๔.๑๙ ของแผนการเบิกจ่ายสะสม

(๒.๒) แผนงานหรือโครงการที่ดำเนินการล่าช้า และเปลี่ยนแปลงรายละเอียดโครงการภายในวันที่ ๑๙ ตุลาคม ๒๕๖๔ จำนวน ๑ โครงการ มีกรอบวงเงินตามมติคณะรัฐมนตรีรวมทั้งสิ้น ๗๕๑ ล้านบาท มีแผนการเบิกจ่ายในปีงบประมาณ พ.ศ. ๒๕๖๔ จำนวน ๗๔๐ ล้านบาท มีแผนการเบิกจ่ายสะสม จำนวน ๗๔๐ ล้านบาท และมีผลการเบิกจ่ายสะสม จำนวน ๕๑๗ ล้านบาท คิดเป็นร้อยละ ๖๙.๘๖ ของแผนการเบิกจ่ายสะสม

(๒.๓) แผนงานหรือโครงการที่ไม่มีการเบิกจ่ายเกินกว่า ๓ เดือน (ก่อนเดือนกรกฎาคม ๒๕๖๔) แต่ยังไม่มีการเบิกจ่าย จำนวน ๖ โครงการ กรอบวงเงินตามมติคณะรัฐมนตรีรวมทั้งสิ้น ๒๓ ล้านบาท มีแผนการเบิกจ่ายในปีงบประมาณ พ.ศ. ๒๕๖๔ จำนวน ๒๓ ล้านบาท มีแผนการเบิกจ่ายสะสม จำนวน ๒๓ ล้านบาท

(๒.๔) แผนงานหรือโครงการที่มีการยกเลิกดำเนินโครงการ จำนวน ๒๒ โครงการ กรอบวงเงินตามมติคณะรัฐมนตรี รวมทั้งสิ้น ๙๕ ล้านบาท รายละเอียดปรากฏตามสิ่งที่ส่งมาด้วย ๗

๓.๑.๖ การเบิกจ่าย...

๓.๑.๖ การเบิกจ่ายเงินกู้โครงการภายใต้พระราชกำหนดให้อำนาจกระทรวงการคลังกู้เงินเพื่อแก้ไขปัญหาเศรษฐกิจและสังคม จากการระบาดของโรคติดเชื้อไวรัสโคโรนา ๒๐๑๙ เพิ่มเติม พ.ศ. ๒๕๖๔ (กรอบวงเงิน ๕ แสนล้านบาท)

ณ วันที่ ๑๙ ตุลาคม ๒๕๖๔ คณะรัฐมนตรีมีมติอนุมัติโครงการภายใต้ พ.ร.ก. ให้อำนาจกระทรวงการคลังกู้เงินฯ เพิ่มเติม พ.ศ. ๒๕๖๔ จำนวน ๒๓ โครงการ วงเงิน ๒๓๗,๖๘๒ ล้านบาท หน่วยงานมีการเบิกจ่ายแล้วทั้งสิ้น วงเงิน ๑๑๙,๘๐๘ ล้านบาท คิดเป็นร้อยละ ๕๐ ของวงเงินอนุมัติ รายละเอียดปรากฏตามสิ่งที่ส่งมาด้วย ๘

(๑) แผนและผลการเบิกจ่ายสำหรับแผนงานหรือโครงการภายใต้ พ.ร.ก. ให้อำนาจกระทรวงการคลังกู้เงินฯ เพิ่มเติม พ.ศ. ๒๕๖๔ ปีงบประมาณ พ.ศ. ๒๕๖๔

ในปีงบประมาณ พ.ศ. ๒๕๖๔ มีแผนการเบิกจ่ายสำหรับแผนงานหรือโครงการภายใต้ พ.ร.ก. ให้อำนาจกระทรวงการคลังกู้เงินฯ เพิ่มเติม พ.ศ. ๒๕๖๔ จำนวน ๒๓ โครงการ วงเงินรวมจำนวน ๒๓๗,๖๘๒ ล้านบาท และมีแผนการเบิกจ่ายปีงบประมาณ พ.ศ. ๒๕๖๔ จำนวน ๑๗ โครงการ วงเงินรวม ๑๒๕,๗๔๐ ล้านบาท และมีแผนการเบิกจ่ายสะสม จำนวน ๑๗ โครงการ วงเงินรวมจำนวน ๑๔๐,๙๔๘ ล้านบาท โดยมีผลการเบิกจ่ายสะสม จำนวน ๑๗ โครงการ วงเงินรวม ๑๑๙,๘๐๘ ล้านบาท คิดเป็นร้อยละ ๘๕ ของแผนการเบิกจ่ายปีงบประมาณ พ.ศ. ๒๕๖๔ และร้อยละ ๘๕ ของแผนการเบิกจ่ายสะสม ซึ่งมีแผนงานและผลการเบิกจ่าย ดังนี้

ตารางที่ ๖ แผนและผลการเบิกจ่ายแผนงานหรือโครงการภายใต้ พ.ร.ก. ให้อำนาจกระทรวงการคลังกู้เงินฯ เพิ่มเติม พ.ศ. ๒๕๖๔ ปีงบประมาณ พ.ศ. ๒๕๖๔

หน่วย : ล้านบาท

แผนงาน/โครงการ	จำนวนโครงการที่มีการเบิกจ่าย	แผนการเบิกจ่าย		ผลการเบิกจ่าย	ผล/แผน (ร้อยละ)	
		ปีปม. ๖๔	ต.ค. ๖๓-ต.ค. ๖๔		ปีปม. ๖๔	ต.ค. ๖๓-ต.ค. ๖๔
๑. แผนงานหรือโครงการที่มีวัตถุประสงค์เพื่อแก้ไขปัญหาการระบาดของโรคติดเชื้อไวรัสโคโรนา ๒๐๑๙	๓	๗,๒๐๓	๑๓,๔๑๒	๖,๔๒๘	๘๙	๘๘
๒. แผนงานหรือโครงการที่มีวัตถุประสงค์เพื่อช่วยเหลือ เยียวยา และชดเชยให้แก่ประชาชนทุกสาขาอาชีพ ซึ่งได้รับผลกระทบจากการระบาดของโรคติดเชื้อไวรัสโคโรนา ๒๐๑๙	๑๔	๑๑๘,๕๓๗	๑๒๗,๕๓๖	๑๑๓,๓๘๐	๙๖	๘๙
๓. แผนงานหรือโครงการที่มีวัตถุประสงค์เพื่อฟื้นฟูเศรษฐกิจและสังคมที่ได้รับผลกระทบจากการระบาดของโรคติดเชื้อไวรัสโคโรนา ๒๐๑๙	-	-	-	-	-	-
<b>รวมทั้งสิ้น</b>	<b>๑๗</b>	<b>๑๒๕,๗๔๐</b>	<b>๑๔๐,๙๔๘</b>	<b>๑๑๙,๘๐๘</b>	<b>๙๕</b>	<b>๘๕</b>

หมายเหตุ : ๑. แผนการเบิกจ่ายปี พ.ศ. ๒๕๖๔ เป็นแผนการเบิกจ่ายภายใต้โครงการที่คณะรัฐมนตรีอนุมัติตั้งแต่วันที่ ๑๙ ตุลาคม ๒๕๖๔ และหน่วยงานแจ้งยืนยันแผนการเบิกจ่ายส่งให้ สบข. แล้ว

๒. ข้อมูลผลเบิกจ่ายสะสมถึงวันที่ ๑๙ ตุลาคม ๒๕๖๔ จากรายงาน MIS กรมบัญชีกลาง ณ วันที่ ๒๐ ตุลาคม ๒๕๖๔ ทั้งนี้ ผลการเบิกจ่ายในรายงาน MIS เป็นผลการเบิกจ่ายเบื้องต้น เนื่องจากรายงาน MIS จะมีการปรับปรุงและประมวลผลข้อมูลทุกสิ้นเดือนอีกครั้งภายในวันที่ ๑๕ ของเดือนถัดไป

(๒) สถานะ...

(๒) สถานะโครงการ วันที่ ๑๙ ตุลาคม ๒๕๖๔

(๒.๑) แผนงานหรือโครงการที่มีกรอบวงเงินตามมติคณะรัฐมนตรีเกินกว่า ๑,๐๐๐ ล้านบาท และมีผลการเบิกจ่ายต่ำกว่าร้อยละ ๘๐ ของแผนการเบิกจ่ายสะสม จำนวน ๓ โครงการ มีกรอบวงเงินตามมติคณะรัฐมนตรี รวมทั้งสิ้น ๒๓,๖๒๗ ล้านบาท มีแผนการเบิกจ่ายในปีงบประมาณ พ.ศ. ๒๕๖๔ จำนวน ๑๖,๘๐๒ ล้านบาท มีแผนการเบิกจ่ายสะสม (ตุลาคม ๒๕๖๓ - ตุลาคม ๒๕๖๔) จำนวน ๒๑,๐๕๓ ล้านบาท และมีผลการเบิกจ่ายสะสม (ตุลาคม ๒๕๖๓ - ๑๙ ตุลาคม ๒๕๖๔) จำนวน ๑๒,๑๔๗ ล้านบาท คิดเป็นร้อยละ ๕๗.๗๐ ของแผนการเบิกจ่ายสะสม

(๒.๒) แผนงานหรือโครงการที่มีการยกเลิกดำเนินโครงการ จำนวน ๑ โครงการ กรอบวงเงินตามมติคณะรัฐมนตรี รวมทั้งสิ้น ๐.๑๖ ล้านบาท ภายใต้แผนงานที่ ๒ คือ โครงการให้ความช่วยเหลือบรรเทาภาระค่าใช้จ่ายด้านการศึกษาในช่วงการแพร่ระบาดของโรคโควิด ๑๙ ของสำนักงานปลัดกระทรวงการพัฒนาสังคมและความมั่นคงของมนุษย์ เนื่องจากหน่วยงานได้รับจัดสรรงบประมาณรายจ่ายประจำปีเพื่อใช้จ่ายในการดำเนินกิจกรรมดังกล่าวแล้ว รายละเอียดปรากฏตามสิ่งที่ส่งมาด้วย ๙

จากภาพรวมการเบิกจ่ายเงินปีงบประมาณ พ.ศ. ๒๕๖๔ กระทรวงการคลัง โดยสำนักงานเศรษฐกิจการคลังประเมินว่า การบริโภคและการลงทุนภาครัฐในปีงบประมาณ พ.ศ. ๒๕๖๔ จะช่วยสนับสนุนเศรษฐกิจไทยโดยคิดเป็น Contribution to Growth ต่อการขยายตัวของเศรษฐกิจไทยปีงบประมาณ พ.ศ. ๒๕๖๔ ที่ร้อยละ ๐.๓๙ และ ๐.๒๒ ตามลำดับ นอกจากนี้ ในปีงบประมาณ พ.ศ. ๒๕๖๔ ภาครัฐได้มีการดำเนินโครงการเยียวยาและกระตุ้นเศรษฐกิจในรูปแบบของเงินโอน ผ่าน พ.ร.ก. ให้อำนาจกระทรวงการคลังกู้เงินฯ ทั้งสองฉบับ ซึ่งจะไปช่วยสนับสนุนการบริโภคภาคเอกชน เป็นจำนวนเงินทั้งหมด ๕๙๗,๑๘๘ ล้านบาท หรือคิดเป็น Contribution to Growth ของเศรษฐกิจไทยที่ร้อยละ ๑.๓๗ โดยสรุปเม็ดเงินจากภาครัฐในปีงบประมาณ พ.ศ. ๒๕๖๔ คิดเป็น Contribution to Growth ของการขยายตัวของเศรษฐกิจไทยในปีงบประมาณ พ.ศ. ๒๕๖๔ ที่ร้อยละ ๑.๙๘ (เม็ดเงินจากภาครัฐในปีปฏิทิน พ.ศ. ๒๕๖๔ คิดเป็น Contribution to Growth ของการขยายตัวทางเศรษฐกิจในปี ๒๕๖๔ ที่ร้อยละ ๒.๘๑)

๓.๒ มาตรการเร่งรัดการเบิกจ่ายงบประมาณและการใช้จ่ายภาครัฐ ประจำปีงบประมาณ พ.ศ. ๒๕๖๕

เพื่อให้หน่วยรับงบประมาณใช้เป็นแนวทางในการเร่งรัดการเบิกจ่ายงบประมาณและการใช้จ่ายภาครัฐ ซึ่งจะช่วยสนับสนุนการฟื้นตัวของเศรษฐกิจไทยหลังสถานการณ์การแพร่ระบาดของ COVID - ๑๙ เห็นควรกำหนดมาตรการเร่งรัดการเบิกจ่ายงบประมาณและการใช้จ่ายภาครัฐ ประจำปีงบประมาณ พ.ศ. ๒๕๖๕ ประกอบด้วย

๓.๒.๑ การกำหนดเป้าหมายการเบิกจ่ายงบประมาณและการใช้จ่ายภาครัฐปีงบประมาณ พ.ศ. ๒๕๖๕ เพื่อเป็นแนวทางให้หน่วยรับงบประมาณดำเนินการให้สอดคล้องกับเป้าหมายในภาพรวมของประเทศ โดยเป้าหมายการเบิกจ่ายงบประมาณรายจ่ายภาพรวมไม่น้อยกว่า ร้อยละ ๙๓.๐๐ การเบิกจ่ายงบประมาณรายจ่ายประจำไม่น้อยกว่า ร้อยละ ๘๘.๐๐ การเบิกจ่ายงบประมาณรายจ่ายลงทุนไม่น้อยกว่า ร้อยละ ๗๕.๐๐ และการใช้จ่ายงบประมาณรายจ่ายภาพรวม รายจ่ายประจำ และรายจ่ายลงทุน ร้อยละ ๑๐๐.๐๐ โดยจำแนกเป้าหมายเป็นรายไตรมาส ดังนี้

รายการ...

หน่วย : ร้อยละ

รายการ	รวม		ไตรมาสที่ ๓		ไตรมาสที่ ๒		ไตรมาสที่ ๓		ไตรมาสที่ ๔	
	เบิกจ่าย	ใช้จ่าย	เบิกจ่าย	ใช้จ่าย	เบิกจ่าย	ใช้จ่าย	เบิกจ่าย	ใช้จ่าย	เบิกจ่าย	ใช้จ่าย
รายจ่ายภาพรวม	๙๓.๐๐	๑๐๐.๐๐	๓๐.๐๐	๓๔.๐๘	๒๑.๐๐	๒๒.๑๖	๒๑.๐๐	๒๕.๕๐	๒๑.๐๐	๑๘.๒๖
รายจ่ายประจำ	๙๘.๐๐	๑๐๐.๐๐	๓๔.๐๐	๓๕.๓๓	๒๓.๐๐	๒๐.๔๕	๒๒.๐๐	๒๕.๙๘	๑๙.๐๐	๑๘.๒๔
รายจ่ายลงทุน	๗๕.๐๐	๑๐๐.๐๐	๑๓.๐๐	๒๘.๙๖	๑๖.๐๐	๒๙.๓๙	๑๗.๐๐	๒๓.๕๐	๒๙.๐๐	๑๘.๓๕

๓.๒.๒ เพื่อเป็นการเร่งรัดให้หน่วยรับงบประมาณดำเนินการโดยเร็ว เห็นสมควรให้หน่วยรับงบประมาณดำเนินการตามหนังสือสำนักงบประมาณ ส่วนที่ ๑๗๐๒/ว ๑๓๔ ลงวันที่ ๘ กันยายน ๒๕๖๔ เรื่อง การจัดทำแผนการปฏิบัติงานและแผนการใช้จ่ายงบประมาณ และการอนุมัติเงินจัดสรรงบประมาณรายจ่ายประจำปีงบประมาณ พ.ศ. ๒๕๖๕

สำหรับส่วนราชการและหน่วยงานของรัฐที่มีเงินกันไว้เบิกเหลือมอบให้เร่งรัดการเบิกจ่ายเงินกันไว้เบิกเหลือมอบโดยเร็ว กรณีที่หน่วยรับงบประมาณได้กักหนี้ยกหักไว้ก่อนสิ้นปีงบประมาณ และไม่สามารถเบิกจ่ายเงินจากคลังได้ทันภายในปีงบประมาณ ให้ขยายเวลาขอเบิกเงินจากคลังได้อีกไม่เกิน ๖ เดือนของปีงบประมาณถัดไป เว้นแต่มีความจำเป็นต้องขอเบิกเงินจากคลังภายหลังเวลาดังกล่าว ให้ขอทำความตกลงกับกระทรวงการคลังเพื่อขยายเวลาออกไปอีกไม่เกิน ๖ เดือน (พระราชบัญญัติวิธีการงบประมาณ พ.ศ. ๒๕๖๑)

๓.๒.๓ กำหนดเป้าหมายการเบิกจ่ายงบลงทุนของรัฐวิสาหกิจไม่น้อยกว่าร้อยละ ๙๕.๐๐ ของกรอบวงเงินที่ได้รับอนุมัติเบิกจ่ายลงทุนตามมติคณะรัฐมนตรี โดยให้รัฐวิสาหกิจปรับปรุงงบลงทุนระหว่างปี ๒๕๖๕ ให้แล้วเสร็จภายในไตรมาสแรก และปรับแผนการลงทุนให้สามารถเบิกจ่ายได้เร็วขึ้นในช่วงไตรมาส ๑ และ ๒ ของปี (Front-Loaded) รวมทั้งเร่งรัดการเบิกจ่ายงบลงทุนให้เป็นไปตามเป้าหมาย ทั้งนี้ ให้กระทรวงเจ้าสังกัดกำกับและติดตามการเบิกจ่ายงบลงทุนของรัฐวิสาหกิจให้เป็นไปตามเป้าหมายด้วย

๓.๒.๔ การเบิกจ่ายเงินตาม พ.ร.ก. ให้อำนาจกระทรวงการคลังกู้เงินฯ เพิ่มเติม พ.ศ. ๒๕๖๔ (กรอบวงเงิน ๕ แสนล้านบาท) ให้หน่วยงานเจ้าของโครงการที่ได้รับอนุมัติให้ใช้จ่ายเงินกู้ตาม พ.ร.ก. ให้อำนาจกระทรวงการคลังกู้เงินฯ เพิ่มเติม พ.ศ. ๒๕๖๔ เร่งดำเนินโครงการให้แล้วเสร็จตามกรอบระยะเวลาที่ได้รับอนุมัติจากคณะรัฐมนตรี สำหรับโครงการที่คณะกรรมการกลั่นกรองการใช้จ่ายเงินกู้ (คกง.) เห็นชอบให้ยกเลิก ควรเร่งคืนกรอบวงเงินเหลือจ่ายเพื่อให้กระทรวงการคลังสามารถสรุปกรอบวงเงินคงเหลือและนำมาบริหารจัดการเงินกู้ให้มีประสิทธิภาพสูงสุดต่อไป

๔. ข้อเสนอ...

**๔. ข้อเสนอของคณะกรรมการฯ**

คณะกรรมการฯ พิจารณาแล้ว เห็นควรนำเสนอคณะรัฐมนตรีรับทราบผลการประชุมคณะกรรมการฯ ในคราวประชุมครั้งที่ ๓/๒๕๖๔ ตามข้อ ๓.๑ และ ๓.๒ รวมทั้งเพื่อให้หน่วยรับงบประมาณ รัฐวิสาหกิจ และหน่วยงานเจ้าของโครงการที่ได้รับอนุมัติให้ใช้จ่ายเงินกู้ตาม พ.ร.ก. ให้อำนาจกระทรวงการคลัง กู้เงินฯ เพิ่มเติม พ.ศ. ๒๕๖๔ ปฏิบัติตามมาตรการเร่งรัดการเบิกจ่ายงบประมาณและการใช้จ่ายภาครัฐ ประจำปีงบประมาณ พ.ศ. ๒๕๖๕ ต่อไป

จึงเรียนมาเพื่อโปรดนำเสนอคณะรัฐมนตรีทราบต่อไป

ขอแสดงความนับถือ



(นายอาคม เติมพิทยาไพสิฐ)

รัฐมนตรีว่าการกระทรวงการคลัง

ประธานกรรมการติดตามเร่งรัด

การเบิกจ่ายงบประมาณและการใช้จ่ายภาครัฐ

ฝ่ายเลขานุการคณะกรรมการฯ  
กรมบัญชีกลาง  
โทร ๐ ๒๑๒๗ ๗๐๐๐ ต่อ ๔๒๐๖  
ไปรษณีย์อิเล็กทรอนิกส์ disadmgr@cgd.go.th

สำเนาถูกต้อง

สุปรีย์นา

(นางสาวสุปรีย์นา สิมพานิช)

นักวิชาการบริหารชั้นปฏิบัติการ

๒๙ เม.ย. ๖๕

แนวปฏิบัติสำหรับหน่วยเบิกจ่ายในสังกัด สพฐ.

ภายใต้มาตรการเร่งรัดการเบิกจ่ายงบประมาณและการใช้จ่ายภาครัฐ ประจำปีงบประมาณ พ.ศ. ๒๕๖๕

.....

เพื่อให้ทุกหน่วยเบิกจ่ายในสังกัด สพฐ. ถือปฏิบัติตามมาตรการภาครัฐ เป็นไปในทิศทางเดียวกัน สำนักงานคณะกรรมการการศึกษาขั้นพื้นฐานจึงให้ทุกหน่วยเบิกจ่ายถือปฏิบัติโดยเคร่งครัด ดังนี้

๑. หน่วยเบิกจ่ายหรือหน่วยงานในสังกัด ที่ได้รับจัดสรรงบประมาณ เร่งรัดการก่องหนี่ผูกพันรายการงบประมาณให้เสร็จสิ้นทุกรายการภายในไตรมาสที่ ๒ รวมทั้งการบริหารสัญญาให้ผู้รับจ้างดำเนินการตามงวดงานในสัญญา มิให้เบิกจ่ายงบประมาณล่าช้า

๒. ให้สำนักงานเขตพื้นที่การศึกษา แต่งตั้งคณะกรรมการติดตามเร่งรัดการเบิกจ่ายงบประมาณ รวมทั้งให้มีการประชุมชี้แจงทำความเข้าใจแก่โรงเรียนในสังกัด เพื่อเร่งรัดให้มีผลการใช้จ่ายงบประมาณทั้งรายการงบลงทุนและรายจ่ายประจำ เป็นไปตามเป้าหมายมติคณะรัฐมนตรีที่กำหนดไว้

๓. กรณีหน่วยเบิกจ่ายอยู่ในเขตพื้นที่ ที่ได้รับผลกระทบจากสถานการณ์การแพร่ระบาดของโรคติดเชื้อไวรัสโคโรนา ๒๐๑๙ และมีผลกระทบต่อการจัดซื้อจัดจ้าง หรือการบริหารงวดงานในสัญญา ให้คณะกรรมการติดตามเร่งรัดการเบิกจ่ายงบประมาณ ตามข้อ ๒. ดำเนินการแก้ไขปัญหาให้คลี่คลายและรายงานผลไปยังสำนักงานคณะกรรมการการศึกษาขั้นพื้นฐานทราบ



# บันทึกข้อความ

ส่วนราชการ สำนักงานเขตพื้นที่การศึกษาประถมศึกษาสุราษฎร์ธานี เขต ๒ กลุ่มบริหารงานการเงินและสินทรัพย์  
ที่ ..... วันที่ ๑๗ มกราคม ๒๕๖๕

เรื่อง ผลการใช้จ่ายเงินงบประมาณรายจ่ายประจำปีงบประมาณ พ.ศ. ๒๕๖๕ ณ สิ้นไตรมาสที่ ๑

เรียน ผู้อำนวยการสำนักงานเขตพื้นที่การศึกษาประถมศึกษาสุราษฎร์ธานี เขต ๒

ด้วยสำนักงานคณะกรรมการการศึกษาขั้นพื้นฐาน ได้ติดตามผลการใช้จ่ายเงินงบประมาณรายจ่ายประจำปีงบประมาณ พ.ศ. ๒๕๖๕ ณ สิ้นไตรมาสที่ ๑ โดยสามารถควบคุมรายจ่ายได้ทั้งหมดได้ที่เว็บไซต์สำนักการคลังและสินทรัพย์ นั้น

ในการนี้ สำนักงานคณะกรรมการการศึกษาขั้นพื้นฐาน ได้ส่งสรุปผลการใช้จ่ายเงินงบประมาณรายจ่ายประจำปีงบประมาณ พ.ศ. ๒๕๖๕ ณ สิ้นไตรมาสที่ ๑ และให้ผู้บริหารหน่วยงานได้ศึกษาเปรียบเทียบผลการดำเนินงานและตระหนักถึงความสำคัญของการใช้จ่ายเงินงบประมาณให้เป็นไปตามแผนการปฏิบัติงานและแผนการใช้จ่ายงบประมาณ เพื่อให้เกิดผลสัมฤทธิ์ได้ตามเป้าหมายที่กำหนดไว้รายละเอียด ดังนี้

ลำดับที่	รายการ	งบประมาณที่ได้รับ	ผูกพันสัญญา	%	ผลการเบิกจ่าย	%	คงเหลือ	%
๗๗	งบดำเนินงาน	๑๒,๗๘๔,๐๕๔	๑๕,๓๖๒.๕๐	๐.๑๒	๙,๐๔๐,๑๒๗.๕๓	๗๐.๗๑	๓,๗๔๓,๙๒๖.๕๒	๒๙.๒๙
๙๒	งบลงทุน	๓๖,๗๐๔,๒๐๐	๑๑,๕๔๑,๗๐๐.๐๐	๓๑.๕๕	๑๓,๒๓๕,๑๐๐	๓๖.๐๖	๒๓,๔๖๙,๑๐๐	๖๓.๙๔
๗๕	งบเงินอุดหนุน	๒๓,๘๑๙,๗๖๔	-	-	๒๓,๘๑๙,๗๖๔	๑๐๐	-	-
๑๕๗	งบรายจ่ายอื่น	๒๖๑,๙๐๐	-	-	๓,๘๘๘	๑.๔๘	๒๕๘,๐๑๒	๙๘.๕๒

จึงเรียนมาเพื่อโปรดทราบ

  
(นางสาวสุพรรณษา พุ่มห่าน)  
นักวิชาการเงินและบัญชีชำนาญการ

  
(นางสาวอัญญา คำชื่น)  
ผู้อำนวยการกลุ่มบริหารงานการเงินและสินทรัพย์  
17 ม.ค. 2565

- ทรม  
- ออริส (๑๖) กอ กอส่งแจ้ง / รวณที่จกนปท  
  
(นางบรรเจิด อุ่นมณีรัตน์)  
รองผู้อำนวยการสำนักงานเขตพื้นที่การศึกษาประถมศึกษาสุราษฎร์ธานี เขต 2 ศึกษาราชการ  
ผู้อำนวยการสำนักงานเขตพื้นที่การศึกษาประถมศึกษาสุราษฎร์ธานี เขต 2



ที่ ศธ ๐๔๐๐๒/๑๑ ๓๓

สำนักงานคณะกรรมการการศึกษาขั้นพื้นฐาน  
กระทรวงศึกษาธิการ กทม. ๑๐๓๐๐

๑๒ มกราคม ๒๕๖๕

เรื่อง ผลการใช้จ่ายเงินงบประมาณรายจ่ายประจำปีงบประมาณ พ.ศ. ๒๕๖๕ ณ สิ้นไตรมาสที่ ๑ ภายใต้  
มาตรการเร่งรัดการเบิกจ่ายงบประมาณและการใช้จ่ายภาครัฐ ประจำปีงบประมาณ พ.ศ. ๒๕๖๕

เรียน ผู้อำนวยการสำนักงานเขตพื้นที่การศึกษาประถมศึกษา/มัธยมศึกษา/ศูนย์การศึกษาพิเศษ/  
โรงเรียนที่เป็นหน่วยเบิกจ่ายทุกแห่ง

- สิ่งที่ส่งมาด้วย
๑. สำเนาหนังสือสำนักเลขาธิการคณะรัฐมนตรี ด่วนที่สุด ที่ นร ๐๕๐๕/ว ๓๔๗๖ ลงวันที่ ๒๒ ธันวาคม ๒๕๖๔
  ๒. แนวปฏิบัติสำหรับหน่วยเบิกจ่ายในสังกัด สพฐ.

ด้วย คณะรัฐมนตรีได้มีมติเมื่อวันที่ ๒๑ ธันวาคม ๒๕๖๔ เห็นชอบให้ส่วนราชการถือปฏิบัติ  
ตามมาตรการเร่งรัดการเบิกจ่ายงบประมาณและการใช้จ่ายภาครัฐ ประจำปีงบประมาณ พ.ศ. ๒๕๖๕  
ซึ่งกำหนดเป้าหมายการเบิกจ่ายงบประมาณรายจ่ายประจำปี ๒๕๖๕ ในไตรมาสที่ ๑ ภาพรวมทุกงบรายจ่าย  
ร้อยละ ๓๐ รายจ่ายประจำ ร้อยละ ๓๔ รายจ่ายลงทุน ร้อยละ ๑๓ รายละเอียดตามสิ่งที่ส่งมาด้วย ๑.

สำนักงานคณะกรรมการการศึกษาขั้นพื้นฐาน จึงขอให้ทุกหน่วยเบิกจ่ายถือปฏิบัติตาม  
มาตรการดังกล่าว ให้เป็นไปตามเป้าหมายที่กำหนดไว้ รายละเอียดตามสิ่งที่ส่งมาด้วย ๒. อนึ่งสำหรับผล  
การใช้จ่ายงบประมาณรายจ่ายประจำปีงบประมาณ พ.ศ. ๒๕๖๕ ณ สิ้นไตรมาสที่ ๑ สามารถดาวน์โหลด  
รายละเอียดทั้งหมดได้ที่เว็บไซต์สำนักการคลังและสินทรัพย์ <https://www.finance-obec.net/home>

ดังนั้น สำนักงานคณะกรรมการการศึกษาขั้นพื้นฐาน ขอให้ผู้บริหารหน่วยงานได้ศึกษา  
เปรียบเทียบผลการดำเนินงานและตระหนักถึงความสำคัญของการใช้จ่ายเงินงบประมาณให้เป็นไปตาม  
มาตรการเร่งรัดการเบิกจ่ายงบประมาณและการใช้จ่ายภาครัฐ ประจำปีงบประมาณ พ.ศ. ๒๕๖๕ เพื่อให้  
การใช้จ่ายงบประมาณรายจ่ายประจำปีงบประมาณ พ.ศ. ๒๕๖๕ เป็นไปอย่างมีประสิทธิภาพ และสามารถ  
สนับสนุนการฟื้นตัวของเศรษฐกิจและสังคมภายหลังจากสถานการณ์การแพร่ระบาดของโรคติดต่อเชื้อไวรัส  
โคโรนา ๒๐๑๙ ได้ตามเป้าหมายที่กำหนดไว้

จึงเรียนมาเพื่อทราบและดำเนินการโดยเคร่งครัดต่อไป

กลุ่มบริหารงานการเงินและสินทรัพย์

เลขที่ 13 ลงวันที่ 14 ส.ค. 2565

ขอแสดงความนับถือ

(นายวัลลพ สงวนนาม)

รองเลขาธิการคณะกรรมการการศึกษาขั้นพื้นฐาน ปฏิบัติราชการแทน  
เลขาธิการคณะกรรมการการศึกษาขั้นพื้นฐาน

สำนักการคลังและสินทรัพย์  
โทร. ๐ ๒๒๘๘ ๕๖๒๘

โทรสาร ๐ ๒๖๒๘ ๕๑๑๓



สรุปผลการเบิกจ่ายงบประมาณ ปี 2565

งบดำเนินงาน

ข้อมูล ณ วันที่ 31 ธันวาคม 2564 (ไตรมาสที่ 1)

เรียงลำดับร้อยละของผลเบิกจ่ายจากมากไปหาน้อย

สำนักงานคณะกรรมการการศึกษาขั้นพื้นฐาน

ลำดับ	หน่วยงาน	งปม.ที่ได้รับ (A)	ผูกพันสัญญา (PO) (B)	%	ผลการเบิกจ่าย (C)	%	ผลการใช้จ่าย (B)+(C)	%	คงเหลือ (A)-(B)-(C)	%
52	สพป. สุพรรณบุรี เขต 1 (สุพรรณบุรี)	12,384,642.00	-	-	9,056,708.11	73.13	9,056,708.11	73.13	3,327,933.89	26.87
53	สพป. สิงห์บุรี เขต 1 (สิงห์บุรี)	10,736,508.00	-	-	7,838,634.67	73.01	7,838,634.67	73.01	2,897,873.33	26.99
54	สพป. ศรีสะเกษ เขต 4 (ศรีสะเกษ)	22,825,398.00	-	-	16,664,899.17	73.01	16,664,899.17	73.01	6,160,498.83	26.99
55	สพป. นครราชสีมา เขต 7 (นครราชสีมา)	22,628,990.00	-	-	16,476,667.10	72.81	16,476,667.10	72.81	6,152,322.90	27.19
56	สพป. ลำปาง เขต 2 (ลำปาง)	10,607,164.00	13,025.81	0.12	7,720,284.43	72.78	7,733,310.24	72.91	2,873,853.76	27.09
57	สพป. ปราจีนบุรี เขต 1 (ปราจีนบุรี)	9,838,848.00	-	-	7,145,137.46	72.62	7,145,137.46	72.62	2,693,710.54	27.38
58	สพป. สระบุรี เขต 2 (สระบุรี)	12,723,578.00	-	-	9,236,174.69	72.59	9,236,174.69	72.59	3,487,403.31	27.41
59	สพป. สุรินทร์ เขต 1 (สุรินทร์)	24,677,017.00	-	-	17,904,235.02	72.55	17,904,235.02	72.55	6,772,781.98	27.45
60	สพป. นครสวรรค์ เขต 1 (นครสวรรค์)	14,356,108.00	-	-	10,405,970.21	72.48	10,405,970.21	72.48	3,950,137.79	27.52
61	สพป. เชียงราย เขต 3 (เชียงราย)	16,059,128.00	-	-	11,631,798.60	72.43	11,631,798.60	72.43	4,427,329.40	27.57
62	สพป. สอนบุรี เขต 2 (สอนบุรี)	12,801,284.00	-	-	9,256,005.03	72.31	9,256,005.03	72.31	3,545,278.97	27.69
63	สพป. ขอนแก่น เขต 3 (ขอนแก่น)	19,068,400.00	-	-	13,783,260.89	72.28	13,783,260.89	72.28	5,285,139.11	27.72
64	สพป. กำแพงเพชร เขต 2 (กำแพงเพชร)	14,192,173.00	-	-	10,256,947.87	72.27	10,256,947.87	72.27	3,935,225.13	27.73
65	สพป. อำนาจเจริญ เขต 1 (อำนาจเจริญ)	23,607,168.00	-	-	17,017,890.67	72.09	17,017,890.67	72.09	6,589,277.33	27.91
66	สพป. แม่ฮ่องสอน เขต 1 (แม่ฮ่องสอน)	13,819,518.00	21,012.16	0.15	9,959,161.74	72.07	9,980,173.90	72.22	3,839,344.10	27.78
67	สพป. กาญจนบุรี เขต 4 (กาญจนบุรี)	9,746,094.00	-	-	7,016,651.30	71.99	7,016,651.30	71.99	2,729,442.70	28.01
68	สพป. ชุมพร เขต 1 (ชุมพร)	12,273,076.00	-	-	8,823,596.31	71.89	8,823,596.31	71.89	3,449,479.69	28.11
69	สพป. ตาก เขต 1 (ตาก)	12,499,068.00	5,350.00	0.04	8,932,157.41	71.46	8,937,507.41	71.51	3,561,560.59	28.49
70	สพป. ราชบุรี เขต 1 (ราชบุรี)	15,475,158.00	55,000.00	0.36	11,039,794.81	71.34	11,094,794.81	71.69	4,380,363.19	28.31
71	สพป. สระบุรี เขต 1 (สระบุรี)	11,758,974.00	18,000.00	0.15	8,370,329.19	71.18	8,388,329.19	71.34	3,370,644.81	28.66
72	สพป. แม่ฮ่องสอน เขต 2 (แม่ฮ่องสอน)	18,732,784.00	8,819.90	0.05	13,306,379.25	71.03	13,315,199.15	71.08	5,417,584.85	28.92
73	สพป. ศรีสะเกษ เขต 3 (ศรีสะเกษ)	20,316,376.00	-	-	14,421,916.75	70.99	14,421,916.75	70.99	5,894,459.25	29.01
74	สพป. เลย เขต 2 (เลย)	12,030,052.00	-	-	8,534,977.55	70.95	8,534,977.55	70.95	3,495,074.45	29.05
75	สพป. ตรัง เขต 1 (ตรัง)	14,126,592.00	-	-	10,019,235.07	70.92	10,019,235.07	70.92	4,107,356.93	29.08
76	สพป. เลย เขต 3 (เลย)	11,104,050.00	-	-	7,865,209.61	70.83	7,865,209.61	70.83	3,238,840.39	29.17
77	สพป. ราชบุรี เขต 2 (ราชบุรี)	12,784,054.00	15,362.50	0.12	9,024,765.03	70.59	9,040,127.53	70.71	3,743,926.47	29.29
78	สพป. ชัยภูมิ เขต 2 (ชัยภูมิ)	17,414,178.00	-	-	12,287,693.61	70.56	12,287,693.61	70.56	5,126,484.39	29.44
79	สพป. เชียงใหม่ เขต 5 (เชียงใหม่)	11,759,656.00	133,000.50	1.13	8,292,480.90	70.52	8,425,481.40	71.65	3,334,174.60	28.35

สรุปผลการเบิกจ่ายงบประมาณ ปี 2565

งบลงทุน

ข้อมูล ณ วันที่ 31 ธันวาคม 2564 (ไตรมาสที่ 1)

เรียงลำดับร้อยละของผลเบิกจ่ายจากมากไปหาน้อย

สำนักงานคณะกรรมการการศึกษาขั้นพื้นฐาน

ลำดับ	หน่วยงาน	งปม.ที่ได้รับ (A)	ผูกพันสัญญา (PO) (B)	%	ผลการเบิกจ่าย (C)	%	ผลการใช้จ่าย (B)+(C)	%	คงเหลือ (A)-(B)-(C)	%
77	สพป. ขอนแก่น เขต 3 (ขอนแก่น)	45,701,100.00	9,908,400.00	21.68	2,837,791.00	6.21	12,746,191.00	27.89	32,954,909.00	72.11
78	สพป. ชัยนาท เขต 1 (ชัยนาท)	29,325,400.00	25,616,100.00	87.35	1,799,000.00	6.13	27,415,100.00	93.49	1,910,300.00	6.51
79	สพป. นครพนม เขต 2 (นครพนม)	55,148,600.00	29,913,073.00	54.24	3,351,143.91	6.08	33,264,216.91	60.32	21,884,383.09	39.68
80	สพป. ชัยภูมิ เขต 3 (ชัยภูมิ)	34,702,000.00	9,945,200.00	28.66	2,103,100.00	6.06	12,048,300.00	34.72	22,653,700.00	65.28
81	สพป. สกลนคร เขต 2 (สกลนคร)	56,071,100.00	10,415,181.00	18.57	3,310,500.00	5.90	13,725,681.00	24.48	42,345,419.00	75.52
82	สพป. นครศรีธรรมราช เขต 1 (นครศรีธรรมราช)	25,872,100.00	6,449,300.00	24.93	1,516,300.00	5.86	7,965,600.00	30.79	17,906,500.00	69.21
83	สพป. พระนครศรีอยุธยา เขต 1 (พระนครศรีอยุธยา)	39,166,200.00	7,732,400.00	19.74	2,189,700.00	5.59	9,922,100.00	25.33	29,244,100.00	74.67
84	สพป. สระบุรี เขต 1 (สระบุรี)	19,565,100.00	1,947,500.00	9.95	1,080,200.00	5.52	3,027,700.00	15.48	16,537,400.00	84.52
85	สพป. แม่ฮ่องสอน เขต 2 (แม่ฮ่องสอน)	29,317,400.00	4,494,100.00	15.33	1,569,300.00	5.35	6,063,400.00	20.68	23,254,000.00	79.32
86	สพป. สระแก้วเขต 2 (สระแก้ว)	36,620,600.00	25,246,200.00	68.94	1,946,600.00	5.32	27,192,800.00	74.26	9,427,800.00	25.74
87	สพป. แพร่ เขต 1 (แพร่)	26,274,200.00	3,758,300.00	14.30	1,392,000.00	5.30	5,150,300.00	19.60	21,123,900.00	80.40
88	สพป. นราธิวาส เขต 1 (นราธิวาส)	87,362,900.00	9,705,850.00	11.11	4,411,750.00	5.05	14,117,600.00	16.16	73,245,300.00	83.84
89	สพป. เชียงราย เขต 1 (เชียงราย)	38,788,400.00	1,165,000.00	3.00	1,923,700.00	4.96	3,088,700.00	7.96	35,699,700.00	92.04
90	สพป.หนองคาย เขต 1 (หนองคาย)	50,707,800.00	11,079,000.00	21.85	2,503,900.00	4.94	13,582,900.00	26.79	37,124,900.00	73.21
91	สพป. นราธิวาส เขต 2 (นราธิวาส)	64,377,700.00	31,450,440.00	48.85	3,176,460.00	4.93	34,626,900.00	53.79	29,750,800.00	46.21
92	สพป. ราชบุรี เขต 2 (ราชบุรี)	36,704,200.00	11,541,700.00	31.45	1,693,400.00	4.61	13,235,100.00	36.06	23,469,100.00	63.94
93	สพป. ศรีสะเกษ เขต 1 (ศรีสะเกษ)	59,386,300.00	27,059,400.00	45.57	2,637,271.39	4.44	29,696,671.39	50.01	29,689,628.61	49.99
94	สพป. พิจิตร เขต 1 (พิจิตร)	39,241,700.00	10,653,200.00	27.15	1,572,000.00	4.01	12,225,200.00	31.15	27,016,500.00	68.85
95	สพป. ขอนแก่น เขต 1 (ขอนแก่น)	41,627,600.00	20,312,600.00	48.80	1,625,900.00	3.91	21,938,500.00	52.70	19,689,100.00	47.30
96	สพป. นครราชสีมา เขต 5 (นครราชสีมา)	49,664,600.00	13,767,600.00	27.72	1,940,700.00	3.91	15,708,300.00	31.63	33,956,300.00	68.37
97	สพป. อุทัยธานี เขต 2 (อุทัยธานี)	53,310,400.00	25,022,392.00	46.94	2,052,300.00	3.85	27,074,692.00	50.79	26,235,708.00	49.21
98	สพป. ลพบุรี เขต 1 (ลพบุรี)	34,527,000.00	28,114,200.00	81.43	1,296,200.00	3.75	29,410,400.00	85.18	5,116,600.00	14.82
99	สพป. อ่างทอง เขต 1 (อ่างทอง)	51,374,100.00	14,691,500.00	28.60	1,917,000.00	3.73	16,608,500.00	32.33	34,765,600.00	67.67
100	สพป. จันทบุรี เขต 2 (จันทบุรี)	27,281,700.00	6,603,400.00	24.20	1,017,500.00	3.73	7,620,900.00	27.93	19,660,800.00	72.07
101	สพป. หนองคาย เขต 2 (หนองคาย)	47,799,000.00	2,627,000.00	5.50	1,710,000.00	3.58	4,337,000.00	9.07	43,462,000.00	90.93
102	สพป. อุบลราชธานี เขต 2 (อุบลราชธานี)	63,363,100.00	36,341,300.00	57.35	2,202,100.00	3.48	38,543,400.00	60.83	24,819,700.00	39.17
103	สพป. กระบี่ เขต 1 (กระบี่)	39,555,000.00	8,297,900.00	20.98	1,345,400.00	3.40	9,643,300.00	24.38	29,911,700.00	75.62

สรุปผลการเบิกจ่ายงบประมาณ ปี 2565

งบเงินอุดหนุน

ข้อมูล ณ วันที่ 31 ธันวาคม 2564 (ไตรมาสที่ 1)

เรียงลำดับร้อยละของผลเบิกจ่ายจากมากไปหาน้อย

สำนักงานคณะกรรมการการศึกษาขั้นพื้นฐาน

ลำดับ	หน่วยงาน	งบม.ที่ได้รับ (A)	ผูกพันสัญญา (PO) (B)	%	ผลการเบิกจ่าย (C)	%	ผลการใช้จ่าย (B)+(C)	%	คงเหลือ (A)-(B)-(C)	%
52	สพป.หนองบัวลำภู เขต 1 (หนองบัวลำภู)	28,714,100.00	-	-	28,714,100.00	100.00	28,714,100.00	100.00	-	-
53	สพป.อุดรธานี เขต 2 (อุดรธานี)	28,607,503.00	-	-	28,607,503.00	100.00	28,607,503.00	100.00	-	-
54	สพป.เวียงจันทน์ เขต 2 (เวียงจันทน์)	28,581,316.00	-	-	28,581,316.00	100.00	28,581,316.00	100.00	-	-
55	สพป.ร้อยเอ็ด เขต 3 (ร้อยเอ็ด)	28,350,951.00	-	-	28,350,951.00	100.00	28,350,951.00	100.00	-	-
56	สพป.กาญจนบุรี เขต 3 (กาญจนบุรี)	28,186,998.00	-	-	28,186,998.00	100.00	28,186,998.00	100.00	-	-
57	สพป.กาฬสินธุ์ เขต 3 (กาฬสินธุ์)	28,151,715.00	-	-	28,151,715.00	100.00	28,151,715.00	100.00	-	-
58	สพป.ชุมพร เขต 1 (ชุมพร)	28,038,815.00	-	-	28,038,815.00	100.00	28,038,815.00	100.00	-	-
59	สพป.มหาสารคาม เขต 2 (มหาสารคาม)	27,677,565.00	-	-	27,677,565.00	100.00	27,677,565.00	100.00	-	-
60	สพป.ชลบุรี เขต 2 (ชลบุรี)	27,553,812.00	-	-	27,553,812.00	100.00	27,553,812.00	100.00	-	-
61	สพป.สระบุรี เขต 2 (สระบุรี)	26,970,608.00	-	-	26,970,608.00	100.00	26,970,608.00	100.00	-	-
62	สพป.อุดรธานี เขต 4 (อุดรธานี)	26,477,680.00	-	-	26,477,680.00	100.00	26,477,680.00	100.00	-	-
63	สพป.กาญจนบุรี เขต 1 (กาญจนบุรี)	26,286,990.00	-	-	26,286,990.00	100.00	26,286,990.00	100.00	-	-
64	สพป.กำแพงเพชร เขต 2 (กำแพงเพชร)	25,913,340.00	-	-	25,913,340.00	100.00	25,913,340.00	100.00	-	-
65	สพป.มหาสารคาม เขต 1 (มหาสารคาม)	25,264,168.00	-	-	25,264,168.00	100.00	25,264,168.00	100.00	-	-
66	สพป.ตรัง เขต 2 (ตรัง)	25,137,699.00	-	-	25,137,699.00	100.00	25,137,699.00	100.00	-	-
67	สพป.พังงา เขต 1 (พังงา)	24,757,314.00	-	-	24,757,314.00	100.00	24,757,314.00	100.00	-	-
68	สพป.ลพบุรี เขต 1 (ลพบุรี)	24,655,991.00	-	-	24,655,991.00	100.00	24,655,991.00	100.00	-	-
69	สพป.นครสวรรค์ เขต 2 (นครสวรรค์)	24,492,986.00	-	-	24,492,986.00	100.00	24,492,986.00	100.00	-	-
70	สพป.นนทบุรี เขต 2 (นนทบุรี)	24,411,345.00	-	-	24,411,345.00	100.00	24,411,345.00	100.00	-	-
71	สพป.ลพบุรี เขต 2 (ลพบุรี)	24,382,054.00	-	-	24,382,054.00	100.00	24,382,054.00	100.00	-	-
72	สพป.ขอนแก่น เขต 2 (ขอนแก่น)	23,972,659.00	-	-	23,972,659.00	100.00	23,972,659.00	100.00	-	-
73	สพป.เชียงใหม่ เขต 5 (เชียงใหม่)	23,942,772.00	-	-	23,942,772.00	100.00	23,942,772.00	100.00	-	-
74	สพป.นครสวรรค์ เขต 1 (นครสวรรค์)	23,833,520.00	-	-	23,833,520.00	100.00	23,833,520.00	100.00	-	-
75	สพป.ราชบุรี เขต 2 (ราชบุรี)	23,819,764.00	-	-	23,819,764.00	100.00	23,819,764.00	100.00	-	-
76	สพป.ศรีสะเกษ เขต 2 (ศรีสะเกษ)	23,717,423.00	-	-	23,717,423.00	100.00	23,717,423.00	100.00	-	-
77	สพป.หนองคาย เขต 1 (หนองคาย)	23,650,037.00	-	-	23,650,037.00	100.00	23,650,037.00	100.00	-	-
78	สพป.ขอนแก่น เขต 4 (ขอนแก่น)	23,500,186.00	-	-	23,500,186.00	100.00	23,500,186.00	100.00	-	-
79	สพป.นครสวรรค์ เขต 3 (นครสวรรค์)	23,492,449.00	-	-	23,492,449.00	100.00	23,492,449.00	100.00	-	-

สรุปผลการเบิกจ่ายงบประมาณ ปี 2565

งบรายจ่ายอื่น

ข้อมูล ณ วันที่ 31 ธันวาคม 2564 (ไตรมาสที่ 1)

เรียงลำดับร้อยละของผลเบิกจ่ายจากมากไปหาน้อย

สำนักงานคณะกรรมการการศึกษาขั้นพื้นฐาน

สำนักงานคณะกรรมการการศึกษาระดับพื้นฐาน

หน่วย : บาท

ลำดับ	หน่วยงาน	งบม.ที่ได้รับ (A)	ผูกพันสัญญา (PO) (B)	%	ผลการเบิกจ่าย (C)	%	ผลการใช้จ่าย (B)-(C)	%	คงเหลือ (A)-(B)-(C)	%
140	สพป. อุตรดิตถ์ เขต 4 (อุดรธานี)	255,000.00	-	-	15,800.00	6.20	15,800.00	6.20	239,200.00	93.80
141	สพป. อุตรดิตถ์ เขต 2 (อุดรธานี)	261,200.00	-	-	16,200.00	6.20	16,200.00	6.20	245,000.00	93.80
142	สพป. สตูล เขต 1 (สตูล)	255,000.00	-	-	15,300.00	6.00	15,300.00	6.00	239,700.00	94.00
143	สพป. เพชรบุรี เขต 2 (เพชรบุรี)	425,000.00	-	-	25,500.00	6.00	25,500.00	6.00	399,500.00	94.00
144	สพป. นครราชสีมา เขต 6 (นครราชสีมา)	425,000.00	-	-	25,500.00	6.00	25,500.00	6.00	399,500.00	94.00
145	สพป. อำนาจเจริญ เขต 1 (อำนาจเจริญ)	428,000.00	-	-	25,500.00	5.96	25,500.00	5.96	402,500.00	94.04
146	สพป. สมุทรปราการ เขต 1 (สมุทรปราการ)	171,500.00	-	-	10,200.00	5.95	10,200.00	5.95	161,300.00	94.05
147	สพป. อุตรดิตถ์ เขต 2 (อุตรดิตถ์)	255,000.00	-	-	13,033.33	5.11	13,033.33	5.11	241,966.67	94.89
148	สพป. ยะลา เขต 3 (ยะลา)	255,000.00	-	-	13,033.33	5.11	13,033.33	5.11	241,966.67	94.89
149	สพป. เพชรบูรณ์ เขต 3 (เพชรบูรณ์)	425,000.00	-	-	19,833.35	4.67	19,833.35	4.67	405,166.65	95.33
150	สพป. ร้อยเอ็ด เขต 3 (ร้อยเอ็ด)	255,000.00	-	-	11,333.33	4.44	11,333.33	4.44	243,666.67	95.56
151	สพป. สุโขทัย เขต 1 (สุโขทัย)	255,000.00	-	-	10,200.00	4.00	10,200.00	4.00	244,800.00	96.00
152	สพป. นครพนม เขต 1 (นครพนม)	461,200.00	-	-	18,200.00	3.95	18,200.00	3.95	443,000.00	96.05
153	สพป. ลำปาง เขต 3 (ลำปาง)	170,000.00	-	-	5,666.00	3.33	5,666.00	3.33	164,334.00	96.67
154	สพป. นราธิวาส เขต 1 (นราธิวาส)	255,000.00	-	-	8,499.99	3.33	8,499.99	3.33	246,500.01	96.67
155	สพป. สิงห์บุรี เขต 1 (สิงห์บุรี)	255,000.00	-	-	5,100.00	2.00	5,100.00	2.00	249,900.00	98.00
156	สพป. ศรีสะเกษ เขต 2 (ศรีสะเกษ)	456,000.00	-	-	8,128.00	1.78	8,128.00	1.78	447,872.00	98.22
157	สพป. ราชบุรี เขต 2 (ราชบุรี)	261,900.00	-	-	3,888.00	1.48	3,888.00	1.48	258,012.00	98.52
158	สพป. ปทุมธานี เขต 1 (ปทุมธานี)	256,500.00	-	-	1,000.00	0.39	1,000.00	0.39	255,500.00	99.61
159	สพป. สทิงพระ เขต 1 (สทิงพระ)	257,400.00	-	-	1,016.00	0.39	1,016.00	0.39	256,384.00	99.61
160	สพป. สมุทรปราการ เขต 2 (สมุทรปราการ)	170,000.00	-	-	-	-	-	-	170,000.00	100.00
161	สพป. ชัยนาท เขต 1 (ชัยนาท)	255,000.00	-	-	-	-	-	-	255,000.00	100.00
162	สพป. ตราด เขต 1 (ตราด)	255,000.00	-	-	-	-	-	-	255,000.00	100.00
163	สพป. พัทลุง เขต 1 (พัทลุง)	255,000.00	-	-	-	-	-	-	255,000.00	100.00
164	สพป. อ่างทอง เขต 1 (อ่างทอง)	255,000.00	-	-	-	-	-	-	255,000.00	100.00
165	สพป. นครพนม เขต 2 (นครพนม)	255,000.00	-	-	-	-	-	-	255,000.00	100.00
166	สพป. ยะลา เขต 1 (ยะลา)	255,000.00	-	-	-	-	-	-	255,000.00	100.00
167	สพป. ระยอง เขต 2 (ระยอง)	255,000.00	-	-	-	-	-	-	255,000.00	100.00
168	สพป. กาญจนบุรี เขต 3 (กาญจนบุรี)	255,000.00	-	-	-	-	-	-	255,000.00	100.00



การติดตาม เร่งรัดการใช้จ่ายงบประมาณ  
ประจำปีงบประมาณ พ.ศ. ๒๕๖๕



## บันทึกข้อความ

ส่วนราชการ สำนักงานเขตพื้นที่การศึกษาประถมศึกษาสุราษฎร์ธานี เขต ๒ กลุ่มบริหารงานการเงินและสินทรัพย์  
ที่ .....

วันที่ ๖ มกราคม ๒๕๖๕

เรื่อง แต่งตั้งคณะกรรมการเร่งรัดการใช้จ่ายงบประมาณรายจ่ายประจำปีงบประมาณ พ.ศ. ๒๕๖๕

เรียน ผู้อำนวยการสำนักงานเขตพื้นที่การศึกษาประถมศึกษาสุราษฎร์ธานี เขต ๒

ด้วยสำนักงานเขตพื้นที่การศึกษาประถมศึกษาสุราษฎร์ธานี เขต ๒ ได้ดำเนินการติดตามเร่งรัดการใช้จ่ายเงินงบประมาณอย่างต่อเนื่อง ดังนั้น เพื่อให้การเบิกจ่ายงบประมาณของสำนักงานเขตพื้นที่การศึกษาประถมศึกษาสุราษฎร์ธานี เขต ๒ ที่ได้รับการจัดสรรงบประมาณ ประจำปีงบประมาณ พ.ศ. ๒๕๖๕ เป็นไปตามเป้าหมายที่กำหนด และบังเกิดผลอย่างเป็นรูปธรรม จึงขอแต่งตั้งคณะกรรมการเร่งรัดการใช้จ่ายงบประมาณรายจ่ายประจำปีงบประมาณ พ.ศ. ๒๕๖๕ รายละเอียดดังแนบ

จึงเรียนมาเพื่อโปรดทราบและพิจารณา หากเห็นชอบ

๑. โปรดลงนามในคำสั่งแต่งตั้ง
๒. ขออนุญาตใช้บันทึกนี้แจ้งผู้เกี่ยวข้องทราบ

(นางสาวสุพรรณษา พุ่มห่าน)

นักวิชาการเงินและบัญชีชำนาญการ

(นางสาวอรัญญา คำชิน)

ผู้อำนวยการกลุ่มบริหารงานการเงินและสินทรัพย์

๖ ม.ค. ๒๕๖๕

- ไปตงนงบคท

(นางบรรเจิด อุ่นมณีรัตน์)

รองผู้อำนวยการสำนักงานเขตพื้นที่การศึกษาประถมศึกษาสุราษฎร์ธานี เขต ๒

- ๒๐๖  
- ๑๑๖๒๓  
๑๑๓๓ สม.

(นางเหือนใจ รัชชาหงส์)

ผู้อำนวยการสำนักงานเขตพื้นที่การศึกษาประถมศึกษาสุราษฎร์ธานี เขต ๒



คำสั่งสำนักงานเขตพื้นที่การศึกษาประถมศึกษาสุราษฎร์ธานี เขต ๒

ที่ ๒ /๒๕๖๕

เรื่อง แต่งตั้งคณะกรรมการเร่งรัดการใช้จ่ายงบประมาณรายจ่ายประจำปีงบประมาณ พ.ศ. ๒๕๖๕

ด้วยสำนักงานเขตพื้นที่การศึกษาประถมศึกษาสุราษฎร์ธานี เขต ๒ ได้ดำเนินการติดตามเร่งรัดการใช้จ่ายเงินงบประมาณอย่างต่อเนื่อง ดังนั้น เพื่อให้การเบิกจ่ายงบประมาณของสำนักงานเขตพื้นที่การศึกษาประถมศึกษาสุราษฎร์ธานี เขต ๒ ที่ได้รับการจัดสรรงบประมาณ ประจำปีงบประมาณ พ.ศ. ๒๕๖๕ เป็นไปตามเป้าหมายที่กำหนด และบังเกิดผลอย่างเป็นรูปธรรม จึงขอแต่งตั้งคณะกรรมการเร่งรัดการใช้จ่ายงบประมาณรายจ่ายประจำปีงบประมาณ พ.ศ. ๒๕๖๕ ดังนี้

๑. ผู้อำนวยการสำนักงานเขตพื้นที่การศึกษาประถมศึกษาสุราษฎร์ธานี เขต ๒ ประธานกรรมการ
๒. รองผู้อำนวยการสำนักงานเขตพื้นที่การศึกษาประถมศึกษาสุราษฎร์ธานี เขต ๒ รองประธานกรรมการ (ผู้ควบคุม กำกับ ดูแล กลุ่มบริหารงานการเงินและสินทรัพย์)
๓. รองผู้อำนวยการสำนักงานเขตพื้นที่การศึกษาประถมศึกษาสุราษฎร์ธานี เขต ๒ ทุกคน กรรมการ
๔. ผู้อำนวยการกลุ่มทุกกลุ่ม/หน่วย กรรมการ
๕. นางขวัญจิต แก้วพริ้ง นักวิชาการพัสดุ กรรมการ
๖. นางสาวอรรัญญา คำชื่น นักวิชาการเงินและบัญชี กรรมการและเลขานุการ
๗. นางสาวสุพรรณษา พุ่มห่าน นักวิชาการเงินและบัญชี กรรมการและผู้ช่วยเลขานุการ

ให้ผู้ที่ได้รับการแต่งตั้ง มีหน้าที่เร่งรัด ติดตาม การใช้จ่ายงบประมาณรายจ่ายประจำปีงบประมาณ พ.ศ. ๒๕๖๕ ให้เป็นไปด้วยความเรียบร้อย ถูกต้อง และมีประสิทธิภาพ ดังกล่าวโดยเคร่งครัด

ทั้งนี้ ตั้งแต่บัดนี้เป็นต้นไป

สั่ง ณ วันที่ ๖ เดือน มกราคม พ.ศ. ๒๕๖๕

*สมใจ รักษาพงศ์*

(นางเตือนใจ รักษาพงศ์)

ผู้อำนวยการสำนักงานเขตพื้นที่การศึกษาประถมศึกษาสุราษฎร์ธานี เขต ๒



## บันทึกข้อความ

ส่วนราชการ สำนักงานเขตพื้นที่การศึกษาประถมศึกษาสุราษฎร์ธานี เขต ๒ (กลุ่มบริหารงานการเงินและสินทรัพย์)

ที่ ศธ ๐๔๑๒๘/

วันที่ ๖ มกราคม ๒๕๖๕

เรื่อง ขออนุมัติประชุมเร่งรัดการใช้จ่ายเงินงบประมาณประจำปีงบประมาณ พ.ศ. ๒๕๖๕

เรียน ผู้อำนวยการสำนักงานเขตพื้นที่การศึกษาประถมศึกษาสุราษฎร์ธานี เขต ๒

ตามที่ สำนักงานเขตพื้นที่การศึกษาประถมศึกษาสุราษฎร์ธานี เขต ๒ ได้แต่งตั้งคณะกรรมการเร่งรัดการใช้จ่ายเงินงบประมาณประจำปีงบประมาณ พ.ศ. ๒๕๖๕ ตามคำสั่งที่ ๒/๒๕๖๕ สั่ง ณ วันที่ ๖ มกราคม ๒๕๖๕ แล้วนั้น

ในการนี้ เพื่อให้การเร่งรัดการใช้จ่ายเงินงบประมาณประจำปีงบประมาณ พ.ศ. ๒๕๖๕ เป็นไปอย่างมีประสิทธิภาพ จึงขอเชิญคณะกรรมการตามคำสั่งดังกล่าว เข้าร่วมประชุมในวันที่ ๑๐ มกราคม ๒๕๖๕ เวลา ๑๓.๐๐ น. ณ ห้องประชุมมิตรกิจธรรม

กลุ่มบริหารงานการเงินและสินทรัพย์ ได้พิจารณาแล้ว จึงเห็นควรดำเนินการ ดังนี้

๑. เรียนเชิญท่าน เป็นประธานในการประชุม
๒. ขออนุญาตใช้บันทึกนี้แจ้งคณะกรรมการทุกท่านเข้าร่วมประชุมตามวัน เวลาและสถานที่ดังกล่าว
๓. ขอให้ผู้อำนวยการกลุ่ม/หน่วย หรือผู้แทน ดำเนินการจัดเตรียมข้อมูลความประสงค์ใช้จ่ายงบประมาณที่คงเหลืออยู่ของกลุ่ม ทุกกิจกรรม/โครงการ ชี้แจงในที่ประชุมด้วย
๔. ขออนุมัติใช้งบประมาณโครงการการบริหารจัดการงบประมาณอย่างมีประสิทธิภาพ เพื่อเป็นค่าอาหารว่างและเครื่องดื่ม (๑๖ คน x ๓๐ บาท x ๑ มื้อ) จำนวนเงิน ๔๘๐ บาท (สี่ร้อยแปดสิบบาทถ้วน)

จึงเรียนมาเพื่อโปรดพิจารณา หากเห็นชอบโปรดลงนาม

- ไร่องภาณุพงษ์พรณีใจกุล

(นางวารณวิภา สุนันธรรม)  
ผู้อำนวยการกลุ่มนโยบายและแผน

- ได้ตรวจสอบคำชี้แจงการขอ ซึ่งกับประวัติว่ากลุ่มเป็นไปมาระเบียบที่หมด

(นางสาวสุพรรณษา พุ่มห่าน)  
นักวิชาการเงินและบัญชีชำนาญการ

(นางสาวอัญญา คำชื่น)

๖ ม.ค. ๒๕๖๕

(นางสาวอัญญา คำชื่น)

ผู้อำนวยการกลุ่มบริหารงานการเงินและสินทรัพย์

๖ ม.ค. ๒๕๖๕

- โปรดพิจารณา

(นางบรรเจิด คุณมณีรัตน์)

รองผู้อำนวยการสำนักงานเขตพื้นที่การศึกษาประถมศึกษาสุราษฎร์ธานี เขต ๒

- กอบ 104 ๒๐๑  
- ๑)๓ ๒๒๒

(นางเตือนใจ รักษาพงศ์)

ผู้อำนวยการสำนักงานเขตพื้นที่การศึกษาประถมศึกษาสุราษฎร์ธานี เขต ๒

ระเบียบวาระการประชุมคณะกรรมการเร่งรัดการใช้จ่ายเงินประจำปีงบประมาณ พ.ศ. ๒๕๖๕  
สำนักงานเขตพื้นที่การศึกษาประถมศึกษาราชบุรี เขต ๒  
ครั้งที่ ๑/๒๕๖๕

วันที่ ๑๐ มกราคม ๒๕๖๕ เวลา ๑๓.๐๐ น.

ณ ห้องประชุมมิตรกิจธรรม สำนักงานเขตพื้นที่การศึกษาประถมศึกษาราชบุรี เขต ๒

ระเบียบวาระที่ ๑ เรื่องที่ประธานแจ้งให้ที่ประชุมทราบ

.....  
.....  
.....  
.....  
.....  
.....  
.....  
.....  
.....  
.....  
.....  
.....  
.....  
.....  
.....  
.....  
.....  
.....  
.....  
.....  
.....  
.....

มติที่ประชุม.....

ระเบียบวาระที่ ๒ เรื่องรับรองรายงานการประชุมครั้งที่แล้ว

.....  
.....  
.....  
.....  
.....  
.....  
.....  
.....  
.....  
.....  
.....  
.....  
.....  
.....  
.....  
.....  
.....  
.....  
.....  
.....  
.....  
.....

มติที่ประชุม.....

ระเบียบวาระที่ ๓ เรื่องเสนอเพื่อทราบ

๓.๑ สำนักงานเขตพื้นที่การศึกษาประถมศึกษาราชบุรี เขต ๒ ได้แต่งตั้งคณะกรรมการเร่งรัดการใช้จ่ายเงินงบประมาณประจำปีงบประมาณ พ.ศ. ๒๕๖๕ ตามคำสั่งที่ ๒/๒๕๖๕ ลงวันที่ ๖ มกราคม ๒๕๖๕ (เอกสารหมายเลข ๑)

.....  
.....  
.....  
.....  
.....  
.....  
.....  
.....  
.....  
.....  
.....  
.....  
.....  
.....  
.....  
.....  
.....  
.....  
.....  
.....  
.....  
.....

มติที่ประชุม.....

๓.๒ การเบิกจ่ายงบประมาณ ประจำปีงบประมาณ พ.ศ. ๒๕๖๕ ของ สพป.ราชบุรี เขต ๒  
สรุปทุกงบประมาณ ข้อมูล ณ วันที่ ๕ มกราคม ๒๕๖๕ (เอกสารหมายเลข ๒)

๓.๒.๑ งบบุคลากร

- อนุมัติเงินงวด ๒,๙๐๗,๔๐๐.๐๐ บาท
- เบิกจ่ายแล้ว ๑,๙๗๕,๗๑๑.๙๓ บาท
- คงเหลือ ๙๓๑,๖๘๘.๐๗ บาท
- เบิกจ่ายแล้วคิดเป็นร้อยละ ๖๗.๙๕ (เอกสารหมายเลข ๓)

.....  
.....  
.....  
.....  
มัติที่ประชุม.....

๓.๒.๒ งบเงินอุดหนุน

- อนุมัติเงินงวด ๒๓,๘๑๙,๗๖๔.๐๐ บาท
- เบิกจ่ายแล้ว ๒๓,๘๑๙,๗๖๔.๐๐ บาท
- คงเหลือ ๐ บาท
- เบิกจ่ายแล้วคิดเป็นร้อยละ ๑๐๐ (เอกสารหมายเลข ๔)

.....  
.....  
.....  
.....  
มัติที่ประชุม.....

๓.๒.๓ งบดำเนินงาน

- อนุมัติเงินงวด ๑๒,๗๘๔,๐๕๔.๐๐ บาท
- เบิกจ่ายแล้ว ๑๒,๒๙๙,๖๘๑.๓๐ บาท
- คงเหลือ ๔๘๔,๓๗๒.๗๐ บาท
- เบิกจ่ายแล้วคิดเป็นร้อยละ ๙๖.๒๑ (เอกสารหมายเลข ๕)

.....  
.....  
.....  
.....  
มัติที่ประชุม.....

๓.๒.๔ งบรายจ่ายอื่น

- อนุมัติเงินงวด ๒๖๑,๙๐๐.๐๐ บาท
- เบิกจ่ายแล้ว ๓,๘๘๘.๐๐ บาท
- คงเหลือ ๒๕๘,๐๑๒.๐๐ บาท
- เบิกจ่ายแล้วคิดเป็นร้อยละ ๑.๔๘ (เอกสารหมายเลข ๖)

.....  
.....  
.....  
.....  
มัติที่ประชุม.....



ทะเบียนคุมเงินงวดทุกรายการ

สำนักงานเขตพื้นที่การศึกษามัธยมศึกษาบุรีรัมย์ เขต 2

ประจำปีงบประมาณ พ.ศ. 2565

ที่	ชื่องบประมาณ	แผนงาน	งบประมาณที่ได้รับ	เบิก	คงเหลือ	เงินเหลือจ่าย	ผู้รับผิดชอบ
1	ค่าตอบแทนพนักงานราชการ	บุคลากรภาครัฐ	2,907,400.00	1,975,711.93	931,688.07		
2	เงินสมทบกองทุนพัฒนา	บุคลากรภาครัฐ	101,900.00	46,420.00	55,480.00		
3	ค่าใช้จ่ายในการบรรเทาภาระค่าใช้จ่ายด้านการศึกษาของประชาชนฯ (เงินโควิค) ครั้งที่ 2	ยุทธศาสตร์	154,000.00	154,000.00	0.00		
4	ค่าใช้จ่ายในการบรรเทาภาระค่าใช้จ่ายด้านการศึกษาของประชาชนฯ (เงินโควิค) ครั้งที่ 5	ยุทธศาสตร์	12,000.00	12,000.00	0.00		
4	ค่าจ้างครูรายเดือนแก้ไขปัญหาสถานศึกษาขาดแคลนครูชั้นวิภูติ วมเงินเพิ่มฯ (ตค. - ธค.64)	พื้นฐาน	1,441,500.00	1,427,781.48	13,718.52		
5	ค่าจ้างนักการภารโรง วมเงินเพิ่มฯ (ตค. - ธค.64)	พื้นฐาน	1,562,400.00	1,450,800.00	111,600.00		
6	ค่าจ้างบุคลากรสนับสนุนการปฏิบัติงานในสพป. วมเงินเพิ่มฯ (ตค. - ธค.64)	พื้นฐาน	111,600.00	91,800.00	19,800.00		
7	ค่าจ้างธุรการโรงเรียน 15,000 บาท วมเงินเพิ่มฯ (ตค. - ธค.64)	ยุทธศาสตร์	2,418,000.00	2,339,359.26	78,640.74		
8	ค่าจ้างเหมาบริการธุรการโรงเรียน 9,000 บาท (ตค. - ธค.64)	พื้นฐาน	2,133,000.00	2,020,935.44	112,064.56		
9	งบบุคลากรสำนักงาน	พื้นฐาน	2,000,000.00	860,308.89	1,139,691.11		
10	ค่าใช้จ่ายในการคัดเลือกนักเรียนและสถานศึกษาเพื่อรับรางวัลพระราชทานฯ	พื้นฐาน	22,000.00	22,000.00	0.00		
11	ค่าเช่าบ้าน (ตุลาคม 2564 - มกราคม 2565)	บุคลากรภาครัฐ	648,000.00	421,700.00	226,300.00		
12	ค่าใช้จ่ายในการเดินทางเข้าร่วมประชุมฯ โครงการโรงเรียนคุณธรรม สพฐ.	ยุทธศาสตร์	2,500.00	2,376.00	124.00		
13	ค่าใช้จ่ายในการเดินทางเข้าร่วมประชุมกำหนดกรอบและยกย่องหลักสูตรฯ (Assessment for Learning)	ยุทธศาสตร์	2,000.00	1,512.00	488.00		
14	ค่าก่อสร้าง ปรับปรุงซ่อมแซม อาคารเรียน อาคารประกอบฯ โรงเรียนคุณภาพประจำตำบล	ยุทธศาสตร์	6,871,000.00	6,850,700.00	20,300.00	20,300.00	
15	ค่าเช่าใช้บริการสัญญาณอินเทอร์เน็ต (ตุลาคม - ธันวาคม 2564)	พื้นฐาน	849,600.00	87,172.84	762,427.16		
16	ค่าจ้างผู้ปฏิบัติงานให้ราชการ ตำแหน่งที่เลี้ยงเด็กพิการ (ตุลาคม 2564 - กุมภาพันธ์ 2565)	พื้นฐาน	1,153,224.00	687,600.00	465,624.00		
17	ค่าใช้จ่ายในการจัดการศึกษาขั้นพื้นฐาน ภาคเรียนที่ 2/2564	ยุทธศาสตร์	23,795,478.00	23,795,478.00	0.00		
18	ค่าใช้จ่ายในการจัดการศึกษาขั้นพื้นฐานโดยครอบครัว ภาคเรียนที่ 2/2564	ยุทธศาสตร์	24,286.00	24,286.00	0.00		
18	ค่าจ้างบุคลากรวิทยาศาสตร์และคณิตศาสตร์ (ตุลาคม - ธันวาคม 2564)	พื้นฐาน	326,130.00	325,500.00	630.00		
19	ค่าใช้จ่ายในการแลกเปลี่ยนเรียนรู้ การนำเสนอผลงานฯ โครงการเสริมสร้างคุณธรรมฯ	บูรณาการ	4,200.00	4,000.00	200.00		
20	ค่าใช้จ่ายในการเดินทางเข้าร่วมประชุมเชิงปฏิบัติการบรรณาธิการฯ (Assessment for Learning)	ยุทธศาสตร์	2,400.00	0.00	2,400.00		
21	ค่าก่อสร้าง ปรับปรุงซ่อมแซม อาคารเรียน อาคารประกอบฯ สำหรับโรงเรียนปกติฯ	พื้นฐาน	9,281,700.00	7,750,300.00	1,531,400.00	9,600.00	
22	ค่าก่อสร้าง ปรับปรุงซ่อมแซม อาคารเรียน อาคารประกอบฯ โรงเรียนคุณภาพของชุมชน	ยุทธศาสตร์	16,661,400.00	0.00	16,661,400.00		
	ยอดยกไป		72,485,718.00	50,351,741.84	22,133,976.16	20,300.00	0.00













สำนักงานเขตพื้นที่การศึกษาประถมศึกษาบุรีรัมย์ เขต 2

ประจำปีงบประมาณ พ.ศ. 2565

ที่	ชื่อโครงการ	แผนงาน	งบประมาณที่ได้รับ	เบิก	คงเหลือ	ผู้รับผิดชอบ
2	เงินสมทบกองทุนเงินทดแทน	บุคลากรภาครัฐ	101,900.00	46,420.00	55,480.00	
4	ค่าจ้างครูรายเดือนแก้ไขปัญหาสถานศึกษาขาดแคลนครูชั้นวิภคติ รวมถึงเงินเพิ่มฯ (ตค. - ธค.64)	พื้นฐาน	1,441,500.00	1,427,781.48	13,718.52	
5	ค่าจ้างนักการภารโรง รวมถึงเงินเพิ่มฯ (ตค. - ธค.64)	พื้นฐาน	1,562,400.00	1,450,800.00	111,600.00	
6	ค่าจ้างบุคลากรสนับสนุนการปฏิบัติงานในสพป. รวมถึงเงินเพิ่มฯ (ตค. - ธค.64)	พื้นฐาน	111,600.00	91,800.00	19,800.00	
7	ค่าจ้างธุรการโรงเรียน 15,000 บาท รวมถึงเงินเพิ่มฯ (ตค. - ธค.64)	ยุทธศาสตร์	2,418,000.00	2,339,359.26	78,640.74	
8	ค่าจ้างเหมาบริการธุรการโรงเรียน 9,000 บาท (ตค. - ธค.64)	พื้นฐาน	2,133,000.00	2,020,935.44	112,064.56	
9	งบบุริหารสำนักงาน	พื้นฐาน	2,000,000.00	860,308.89	1,139,691.11	
10	ค่าใช้จ่ายในการคัดเลือกนักเรียนและสถานศึกษาเพื่อรับรางวัลพระราชทานฯ	พื้นฐาน	22,000.00	22,000.00	0.00	
11	ค่าเช่าบ้าน (ตุลาคม 2564 - มกราคม 2565)	บุคลากรภาครัฐ	648,000.00	421,700.00	226,300.00	
15	ค่าเช่าใช้บริการสัญญาณอินเทอร์เน็ต (ตุลาคม - ธันวาคม 2564)	พื้นฐาน	849,600.00	87,172.84	762,427.16	
16	ค่าจ้างผู้ปฏิบัติงานให้ราชการ ตำแหน่งพี่เลี้ยงเด็กพิการ (ตุลาคม 2564 - กุมภาพันธ์ 2565)	พื้นฐาน	1,153,224.00	687,600.00	465,624.00	
18	ค่าจ้างบุคลากรวิทยาศาสตร์และคณิตศาสตร์ (ตุลาคม - ธันวาคม 2564)	พื้นฐาน	326,130.00	325,500.00	630.00	
19	ค่าใช้จ่ายในการแลกเปลี่ยนเรียนรู้ การนำเสนอผลงานฯ โครงการเสริมสร้างคุณธรรมฯ	บูรณาการ	4,200.00	4,000.00	200.00	
26	ค่าใช้จ่ายในการประชุมปฏิบัติการทำแผนพัฒนาเด็กและเยาวชนในถิ่นทุรกันดารฯ	พื้นฐาน	6,000.00	0.00	6,000.00	
27	ค่าใช้จ่ายในการดำเนินการตรวจประเมินแผนการจัดการเรียนรู้ฯ (Active Learning)	พื้นฐาน	5,000.00	0.00	5,000.00	
28	ค่าใช้จ่ายในการเดินทางเข้าร่วมการประชุมการศึกษา วิจัยและวิเคราะห์สิ่งแวดล้อมฯ	พื้นฐาน	1,500.00	0.00	1,500.00	
	ยอดยกไป		12,784,054.00	9,785,377.91	2,998,676.09	













## บันทึกข้อความ

ส่วนราชการ สำนักงานเขตพื้นที่การศึกษาประถมศึกษาสุราษฎร์ธานี เขต ๒ กลุ่มบริหารงานการเงินและสินทรัพย์  
ที่ ..... วันที่ ๑๘ มกราคม ๒๕๖๕

เรื่อง รายงานผลการประชุมเร่งรัดการใช้จ่ายเงินงบประมาณประจำปีงบประมาณ พ.ศ.๒๕๖๕

เรียน ผู้อำนวยการสำนักงานเขตพื้นที่การศึกษาประถมศึกษาสุราษฎร์ธานี เขต ๒

**เรื่องเดิม** ตามที่สำนักงานเขตพื้นที่การศึกษาประถมศึกษาสุราษฎร์ธานี เขต ๒ ได้แต่งตั้งคณะกรรมการเร่งรัดการใช้จ่ายเงินงบประมาณ พ.ศ. ๒๕๖๕ ตามคำสั่งที่ ๒/๒๕๖๕ สั่ง ณ วันที่ ๖ มกราคม ๒๕๖๕ ซึ่งมีการจัดประชุมคณะกรรมการเร่งรัดการใช้จ่ายเงินงบประมาณ พ.ศ. ๒๕๖๕ ในวันจันทร์ที่ ๑๐ มกราคม ๒๕๖๕ ณ ห้องประชุมมิตรกิจธรรม ตั้งแต่เวลา ๑๓.๐๐ น. เป็นต้นไป นั้น

**ข้อเท็จจริง** ในการนี้การประชุมคณะกรรมการเร่งรัดการใช้จ่ายเงินงบประมาณ พ.ศ. ๒๕๖๕ เป็นไปด้วยความเรียบร้อยแล้ว จึงขอรายงานผลการประชุมฯ ครั้งที่ ๑/๒๕๖๕ ลงวันที่ ๑๐ มกราคม ๒๕๖๕ ดังรายงานการประชุมที่แนบมาพร้อมนี้

**ความเห็นเจ้าหน้าที่** เห็นควรดำเนินการดังนี้

๑. จัดส่งรายงานการประชุมดังกล่าวให้คณะกรรมการตรวจสอบ หากมีส่วนใดไม่เป็นไปตามที่ประชุมให้แจ้งแก้ไขภายในวันที่ ๒๔ มกราคม ๒๕๖๕ หากพ้นกำหนดดังกล่าวถือว่ารับรองรายงานการประชุม
๒. แจ้งผู้เกี่ยวข้องดำเนินการตามมติที่ประชุม

จึงเรียนมาเพื่อโปรดพิจารณา

(นางสาวสุพรรณษา พุ่มท่าน)  
นักวิชาการเงินและบัญชีชำนาญการ

(นางสาวสุพรรณษา พุ่มท่าน)  
ผู้อำนวยการกลุ่มบริหารงานการเงินและสินทรัพย์  
19 ม.ค. 2565

๑. ททท  
๒. ๑๖๖

(นางอรุณรัตน์ ผู้แทนอธิบดี)

รองผู้อำนวยการสำนักงานเขตพื้นที่การศึกษาประถมศึกษาสุราษฎร์ธานี เขต ๒ ปฏิบัติราชการแทน  
ผู้อำนวยการสำนักงานเขตพื้นที่การศึกษาประถมศึกษาสุราษฎร์ธานี เขต ๒

รายงานการประชุมคณะกรรมการเร่งรัดการใช้จ่ายเงินประจำปีงบประมาณ พ.ศ. ๒๕๖๕  
สำนักงานเขตพื้นที่การศึกษาประถมศึกษาราชบุรี เขต ๒  
ครั้งที่ ๑/๒๕๖๕

วันจันทร์ที่ ๑๐ มกราคม พ.ศ. ๒๕๖๕

ณ ห้องประชุมมิตรกิจธรรม สำนักงานเขตพื้นที่การศึกษาประถมศึกษาราชบุรี เขต ๒

ผู้มาประชุม

๑. นางเตือนใจ	รักษาพงศ์	ผู้อำนวยการ สพป.ราชบุรี เขต ๒
๒. นางบรรเจิด	อุ่มฉวีรัตน์	รอง ผอ.สพป.ราชบุรี เขต ๒
๓. นางอนุภาค	ชื่นจิตร	รอง ผอ.สพป.ราชบุรี เขต ๒
๔. นางสุนีย์นาฏ	เรืองรัตน์สุนทร	ผอ.กลุ่มบริหารงานบุคคล
๕. นางวรรณวิภา	สุนันธรรม	ผู้อำนวยการกลุ่มนโยบายและแผน
๖. นายศุภกร	มรกต	ผู้อำนวยการกลุ่มนิเทศ ติดตามและประเมินผลการจัดการศึกษา
๗. นางสาวอรัญญา	คำชื่น	ผู้อำนวยการกลุ่มบริหารงานการเงินและสินทรัพย์
๘. นางสาวญาณินี	สมประดี	ผู้อำนวยการกลุ่มอำนวยการ
๙. นางสาวจิรวรรณ	สันติภูมิโพธา	ผู้อำนวยการกลุ่มส่งเสริมการจัดการศึกษา
๑๐. นางสาวภคกรณ	นาคะพันธุ์	ปฏิบัติหน้าที่ ผอ.กลุ่มส่งเสริมการศึกษาทางไกลฯ
๑๑. นางสาวสมบูรณ์	สุขทวี	ปฏิบัติหน้าที่ ผอ.กลุ่มพัฒนาครูและบุคลากรทางการศึกษา
๑๒. นางขวัญจิต	แก้วพริ้ง	นักวิชาการพัสดุ
๑๓. นางสาวสุพรรณษา	พุ่มห่าน	นักวิชาการเงินและบัญชี

ผู้ไม่มาประชุม

๑. นายวุฒิชัย	บุญหล้า	รอง ผอ.สพป.ราชบุรี เขต ๒	ติดราชการ
๒. นางพิมพ์มาศ	ข้าวจา	ผอ.หน่วยตรวจสอบภายใน	ติดราชการ
๓. นายพรเทพ	น่วมดวง	ปฏิบัติหน้าที่ ผอ.กลุ่มกฎหมายและคดี	ติดราชการ

เริ่มประชุม เวลา ๑๓.๐๐ น.

เมื่อผู้เข้าประชุมพร้อมแล้ว นางเตือนใจ รักษาพงศ์ ผู้อำนวยการสำนักงานเขตพื้นที่การศึกษาประถมศึกษาราชบุรี เขต ๒ ประธานในที่ประชุมได้กล่าวเปิดประชุมและดำเนินการประชุมตามระเบียบวาระดังนี้

ระเบียบวาระที่ ๑ เรื่องที่ประธานแจ้งที่ประชุม

นางเตือนใจ รักษาพงศ์ ผู้อำนวยการสำนักงานเขตพื้นที่การศึกษาประถมศึกษาราชบุรี เขต ๒ ได้แจ้งที่ประชุม เรื่องการเบิกจ่ายงบประมาณประจำปี ๒๕๖๕ ขอให้ทุกกลุ่มงานเร่งดำเนินการเบิกจ่ายเงินงบประมาณให้ทันภายในระยะเวลาที่กำหนด และเป็นไปด้วยความรวดเร็ว โปร่งใส อยู่บนพื้นฐานของความถูกต้อง

ที่ประชุม รับทราบ

ระเบียบวาระที่ ๒ เรื่องรับรองการประชุมครั้งที่แล้ว

- ไม่มี

ระเบียบวาระที่ ๓ เรื่องเสนอเพื่อทราบ

ประธานในที่ประชุมมอบหมายให้นางสาวอรุณญา คำชื่น ผู้อำนวยการกลุ่มงานบริหารการเงินและสินทรัพย์ เสนอเรื่องเพื่อทราบ ดังนี้

๓.๑ สำนักงานเขตพื้นที่การศึกษาประถมศึกษาราชบุรี เขต ๒ ได้แต่งตั้งคณะกรรมการเร่งรัดการใช้จ่ายเงินงบประมาณประจำปีงบประมาณ พ.ศ. ๒๕๖๕ ตามคำสั่งที่ ๒/๒๕๖๕ ลงวันที่ ๖ มกราคม ๒๕๖๕

ที่ประชุม รับทราบ โดยมีผู้อำนวยการเขตพื้นที่การศึกษาประถมศึกษาราชบุรี เขต ๒ เป็นประธาน รองผู้อำนวยการที่ควบคุม เป็นรองประธาน รองผู้อำนวยการเขตทุกท่าน เป็นกรรมการ ผู้อำนวยการกลุ่มทุกกลุ่ม/หน่วย เป็นกรรมการ นางขวัญจิต แก้วพริ้ง เป็นกรรมการ ผู้อำนวยการกลุ่มบริหารงานการเงินฯ เป็นกรรมการและเลขานุการ และนางสาวสุพรรณษา พุ่มห่าน เป็นกรรมการและผู้ช่วยเลขานุการ

๓.๒ การเบิกจ่ายงบประมาณ ประจำปีงบประมาณ พ.ศ. ๒๕๖๕ ของ สพป.ราชบุรี เขต ๒ สรุปทุกงบประมาณ ข้อมูล ณ วันที่ ๕ มกราคม ๒๕๖๕

๓.๒.๑ งบบุคลากร

- อนุมัติเงินงวด ๒,๙๐๗,๔๐๐.๐๐ บาท
- เบิกจ่ายแล้ว ๑,๙๗๕,๗๑๑.๙๓ บาท
- คงเหลือ ๙๓๑,๖๘๘.๐๗ บาท
- เบิกจ่ายแล้วคิดเป็นร้อยละ ๖๗.๙๕

๓.๒.๒ งบเงินอุดหนุน

- อนุมัติเงินงวด ๒๓,๘๑๙,๗๖๔.๐๐ บาท
- เบิกจ่ายแล้ว ๒๓,๘๑๙,๗๖๔.๐๐ บาท
- คงเหลือ ๐ บาท
- เบิกจ่ายแล้วคิดเป็นร้อยละ ๑๐๐

๓.๒.๓ งบดำเนินงาน

- อนุมัติเงินงวด ๑๒,๗๘๔,๐๕๔.๐๐ บาท
- เบิกจ่ายแล้ว ๑๒,๒๙๙,๖๘๑.๓๐ บาท
- คงเหลือ ๔๘๔,๓๗๒.๗๐ บาท
- เบิกจ่ายแล้วคิดเป็นร้อยละ ๙๖.๒๑

๓.๒.๔ งบรายจ่ายอื่น

- อนุมัติเงินงวด ๒๖๑,๙๐๐.๐๐ บาท
- เบิกจ่ายแล้ว ๓,๘๘๘.๐๐ บาท
- คงเหลือ ๒๕๘,๐๑๒.๐๐ บาท
- เบิกจ่ายแล้วคิดเป็นร้อยละ ๑.๔๘

๓.๒.๕ งบลงทุน

- อนุมัติเงินงวด ๓๖,๗๐๔,๒๐๐.๐๐ บาท
- เบิกจ่ายแล้ว ๑๔,๖๐๑,๐๐๐.๐๐ บาท
- คงเหลือ ๒๒,๑๐๓,๒๐๐.๐๐ บาท
- เบิกจ่ายแล้วคิดเป็นร้อยละ ๓๙.๗๘

ที่ประชุม รับทราบ

ระเบียบวาระที่ ๔ เรื่องเสนอเพื่อพิจารณา

๔.๑ การจัดสรรงบประมาณ งบดำเนินงาน (งบบริหารสำนักงาน)

- จัดสรรครั้งที่ ๑ งบประมาณ ๒,๐๐๐,๐๐๐.๐๐ บาท เบิกจ่ายแล้วโครงการบริหารงบประมาณ  
อย่างมีประสิทธิภาพ ๖๔๖,๐๗๗.๘๙ บาท คงเหลืองบประมาณ ๑,๓๕๓,๙๒๒.๑๑ บาท

- โครงการ จำนวน ๑๔ โครงการอนุมัติ ๘๗๙,๘๖๐.๐๐ บาท เบิกจ่ายแล้ว ๒๑๔,๒๓๑.๐๐ บาท  
คงเหลืองบประมาณ ๖๖๕,๖๒๙.๐๐ บาท

เสนอที่ประชุมว่าแต่ละโครงการมีความประสงค์ใช้หรือไม่ ที่ประชุมได้พิจารณาเป็นราย  
โครงการ ดังนี้

๑) โครงการจัดทำแผนปฏิบัติการประจำปีงบประมาณ พ.ศ. ๒๕๖๕ ของสำนักงานเขตพื้นที่  
การศึกษาประถมศึกษาราชบุรี เขต ๒ งบประมาณที่อนุมัติ ๙๗,๙๐๐ บาท เบิก ๑๘,๐๓๐ บาท ส่งคืน  
งบประมาณ ๖๒,๖๓๐ บาท เหลือสุทธิ ๑๗,๒๔๐ บาท

๒) โครงการปรับภูมิทัศน์ พัฒนาอาคาร สถานที่ และส่งเสริมสุขภาพ งบประมาณที่อนุมัติ  
๑๔๕,๕๐๐ บาท เบิก ๙,๗๔๐ บาท คงเหลือ ๑๓๕,๗๖๐ บาท เนื่องจากมีโครงการที่จำเป็นต้องให้ดำเนินการ  
ที่ประชุมจึงมีมติให้นำเงินของโครงการนี้ ไปดำเนินการก่อน จำนวน ๑๐๐,๐๐๐ บาท คงเหลืองบประมาณ  
๓๕,๗๖๐ บาท

๓) โครงการประชุมชี้แจงการประเมินตำแหน่งและวิทยฐานะข้าราชการครูและบุคลากรทางการ  
ศึกษา งบประมาณที่อนุมัติ ๒๓,๐๐๐ บาท เบิก ๒,๙๔๐ บาท คงเหลือ ๒๐,๐๖๐ บาท ส่งคืนงบประมาณ  
๑๕,๐๐๐ บาท เหลือสุทธิ ๕,๐๖๐ บาท

๔) โครงการที่เหลืออีก ๑๓ โครงการ มีความประสงค์ขอใช้งบประมาณฯ ต่อ

๕) ค่าใช้จ่ายในการเดินทางเข้าร่วมประชุมฯ โครงการโรงเรียนคุณธรรม สพฐ. งบประมาณที่  
ได้รับ ๒,๕๐๐ บาท เบิก ๒,๓๗๖ บาท คงเหลือ ๑๒๔ บาท ส่งคืนงบประมาณ ๑๒๔ บาท

๖) ค่าใช้จ่ายในการเดินทางเข้าร่วมประชุมกำหนดกรอบและยกร่างหลักสูตรฯ (Assessment  
for learning) งบประมาณที่ได้รับ ๒,๐๐๐ บาท เบิก ๑,๕๑๒ บาท คงเหลือ ๔๘๘ บาท ส่งคืนงบประมาณ  
๔๘๘ บาท

งบประมาณที่ส่งคืน ๑๗๘,๒๔๒.๐๐ บาท

งบประมาณคงเหลือ ๕๘,๐๖๐.๐๐ บาท

รวมงบประมาณคงเหลือ ๒๓๖,๓๐๒.๐๐ บาท

มติที่ประชุม -ที่ประชุมมีมติให้นำเงินที่คืนจำนวน ๑๗๘,๒๔๒ บาท จัดสรรให้กลุ่มนิเทศฯ ไป  
ดำเนินโครงการ จำนวน ๓ โครงการ โดยให้ปรับกิจกรรมการประชุม

ระเบียบวาระที่ ๕ เรื่องอื่น ๆ (ถ้ามี)

นางบรรเจิด อุ๋นฉนิรัตน์ รอง ผอ.สพป.ราชบุรี เขต ๒ เสนอมาตรการเร่งรัดการใช้จ่ายประจำปี  
งบประมาณ พ.ศ. ๒๕๖๕ จำนวน ๑๐ ข้อ รายละเอียดตามแนบ

เลิกประชุมเวลา ๑๔.๓๐ น.

ลงชื่อ



ผู้บันทึกการประชุม

(นางสาวสุพรรณษา พุ่มท่าน)  
นักวิชาการเงินและบัญชีชำนาญการ

ลงชื่อ



ผู้ตรวจรายงานการประชุม

(นางสาวอรัญญา คำชื่น)  
ผู้อำนวยการกลุ่มบริหารงานการเงินและสินทรัพย์





(ร่าง) มาตรการเร่งรัดการใช้จ่ายเงินประจำปีงบประมาณ พ.ศ.๒๕๖๕  
สำนักงานเขตพื้นที่การศึกษาประถมศึกษาสุราษฎร์ธานี เขต ๒

๑. แต่งตั้งคณะกรรมการเร่งรัดติดตามการใช้งบประมาณ พ.ศ. ๒๕๖๕ ตามคำสั่งสำนักงานเขตพื้นที่การศึกษาประถมศึกษาสุราษฎร์ธานี เขต ๒ ที่ ๒/๒๕๖๕ ลงวันที่ ๖ มกราคม ๒๕๖๕ ✓
๒. กำหนดปฏิทินการเบิกจ่ายเงินงบประมาณ ปีงบประมาณ พ.ศ ๒๕๖๕ ให้กับโรงเรียนในสังกัดทุกโรงเรียน ตามหนังสือสำนักงานเขตพื้นที่การศึกษาประถมศึกษาสุราษฎร์ธานี เขต ๒ ที่..... ลงวันที่
๓. ทุกครั้งที่แจ้งอนุมัติเงินประจำงวดให้กับโรงเรียนหรือผู้ที่เกี่ยวข้อง จะกำหนดวันที่ต้องส่งหลักฐานการเบิกจ่าย หากเลยกำหนดวันที่ระบุไว้ในหนังสือแจ้ง จะถือว่าไม่ประสงค์รับงบประมาณงบประมาณเป็นอันพับไป
๔. จัดให้มีการประชุมเชิงปฏิบัติการจัดซื้อจัดจ้างกรณีงบลงทุน ให้กับผู้บริหารโรงเรียน หัวหน้าเจ้าหน้าที่พัสดุและ/หรือเจ้าหน้าที่พัสดุทุกโรงเรียน
๕. จัดให้มีการประชุมออนไลน์เกี่ยวกับจัดซื้อจัดจ้างกรณีงบลงทุน ให้กับผู้บริหารโรงเรียน หัวหน้าเจ้าหน้าที่พัสดุและ/หรือเจ้าหน้าที่พัสดุทุกโรงเรียนที่ได้รับจัดสรร เพื่อชี้แจงทำความเข้าใจและ/หรือให้คำแนะนำให้เป็นไปในทางเดียวกันและเรื่องการดำเนินงาน และเพื่อเร่งรัดให้ดำเนินการจัดซื้อจัดจ้างตามแผนที่ได้กำหนดไว้
๖. ติดตามเร่งรัดการเบิกจ่ายเงินของโรงเรียนในสังกัดโดยบรรจุอยู่ในวาระการประชุมในคราวที่มีการประชุมผู้บริหารโรงเรียน
๗. จัดทำข้อมูลสรุปผลการเบิกจ่ายเงินงบประมาณ โดยเฉพาะงบลงทุนเป็นรายการ รายโรงเรียนหรือแจ้งผ่าน Application LINE กลุ่มผู้บริหารโรงเรียนเขต
๘. ภายในวันที่ ๑๐ ของทุกเดือน กลุ่มบริหารงานการเงินและสินทรัพย์จะรวบรวมข้อมูลเพื่อสรุปผลการเบิกจ่ายงบประมาณในแต่ละรายการ และแต่ละหมวดรายจ่าย
๙. จัดทำรายงานสรุปผลการเบิกจ่ายเงินให้คณะผู้บริหารสำนักงานเขตพื้นที่การศึกษาทราบ ความก้าวหน้าในการใช้จ่ายเงินงบประมาณเป็นรายไตรมาส โดยมีการเปรียบเทียบอัตราส่วนร้อยละที่สามารถเบิกจ่ายได้กับมาตรการเร่งรัดของสำนักงานงบประมาณ
๑๐. เผยแพร่ข้อมูลการกำกับ ติดตาม การใช้งบประมาณผ่านทางเว็บไซต์ของสำนักงานเขตพื้นที่การศึกษาประถมศึกษาสุราษฎร์ธานี เขต ๒

## คณะผู้จัดทำ

### ที่ปรึกษา

นางสาวสุภาวดี มีสุนา	ผู้อำนวยการสำนักงานเขตพื้นที่การศึกษาประถมศึกษาสุราษฎร์ธานี เขต ๒
นายวุฒิชัย บุญหล้า	รองผู้อำนวยการสำนักงานเขตพื้นที่การศึกษาประถมศึกษาสุราษฎร์ธานี เขต ๒
นางอนุชา ชื่นจิตร	รองผู้อำนวยการสำนักงานเขตพื้นที่การศึกษาประถมศึกษาสุราษฎร์ธานี เขต ๒
นางพัฒนาชิตา กนกพงษ์เสถียร	รองผู้อำนวยการสำนักงานเขตพื้นที่การศึกษาประถมศึกษาสุราษฎร์ธานี เขต ๒

### คณะทำงาน

นางพัฒนาชิตา กนกพงษ์เสถียร	รองผู้อำนวยการสำนักงานเขตพื้นที่การศึกษาประถมศึกษาสุราษฎร์ธานี เขต ๒
นางสาวอรุณญา คำชื่น	ผู้อำนวยการกลุ่มบริหารงานการเงินและสินทรัพย์
นางกอบแก้ว รินยุระพรหม	นักวิชาการเงินและบัญชีชำนาญการพิเศษ
นางสาวอรุณ พิบูลย์นำชัย	เจ้าพนักงานการเงินและบัญชีอาวุโส
นางสาวชนม์พิชชา เลียงเขวงวงศ์	นักวิชาการศึกษาชำนาญการพิเศษ
นางขวัญจิต แก้วพริ้ง	นักวิชาการพัสดุชำนาญการพิเศษ
นางสาวสุพรรณษา พุ่มห่าน	นักวิชาการเงินและบัญชีชำนาญการ
นางสาวอังคณา ประทานทรัพย์	นักวิชาการเงินและบัญชีชำนาญการ
นางสาวกานต์สินี อรรถธีระสิทธิ์	นักวิชาการเงินและบัญชีชำนาญการ
นายวีระ เตือนฉาย	เจ้าพนักงานการเงินและบัญชีชำนาญงาน
ว่าที่ร้อยตรีธีรรัตน์ ย่วนภู	นักวิชาการพัสดุปฏิบัติการ

### ผู้ออกแบบรูปเล่ม

นางสาวอรุณญา คำชื่น	ผู้อำนวยการกลุ่มบริหารงานการเงินและสินทรัพย์
---------------------	--

